[AÑ]O NOVENO — Núm. 2.915 — Dirección, Redacción y Administración: AVENIDA DE MAYO 769 (Porte pago) — Buenos Aires, miércoles 9 de abril de 1924

[Las] cartas destinadas a la Redacción deben ser dirigidas al director

[El] diario no puede responsabilizarse por los [origi]nales que se le envíen, ruega a los [au]tores guarden copia de ellos.

[Dirección] Telegráfica: EPOCA, Buenos Aires.

[Teléfonos]: U. T. Administración 7370, Avenida; Administrador, 7373 íd.; Director, 7375 íd.; Redacción, 7372 íd.; Publicidad, 7371 íd.; Expedición, 7374 íd.; con 20 aparatos internos. [Coopera]tiva: 3927, Central.

La Epoca

PRECIOS DE SUBSCRIPCION

CAPITAL

Por mes 2.50. Trimestre 7.50. Semestre 15. Año [illegible]

INTERIOR

Trimestre 7.50. Semestre 15. Año [illegible]

EXTERIOR

Por mes 2.50. Trimestre 7.50. Semestre 15. Año [illegible]

Número del día, 0.10. — Número atrasado (dentro de los 30 días), 0.20. Pasado el mes $ 0.50 el ejemplar.

Servicio telegráfico especial para LA EPOCA de la United Press y de nuestros corresponsales

[Es]ta mañana, a las 10, los peritos entregaron a la comisión de reparaciones el informe sobre Alemania

[La] encalladura del "España"

[C]ARTAGENA, 9 (U. Press) — A [bordo] del "Jaime Primero" se celebró el consejo de guerra para entender en el asunto de la encalladura del acorazado "España". Integró el tribunal nombrado los vicealmirantes de la armada.

[Procedió]se a la lectura a un extensísimo sumario; los testigos coinciden en sus declaraciones diciendo que el accidente lo motivó la niebla; los peritos aseguran que se hizo todo cuanto fué posible para evitar lo ocurrido.

El fiscal considera que el comandante del "España" cae dentro de lo estipulado por el art. 103 de la ley de enjuiciamiento de marina y 185 del código respectivo. La foja de servicios del comandante es brillantísima.

Ignórase la sentencia.

[C]omentarios al informe de los peritos aliados

LONDRES, abril 9. (United Press) Hasta este momento, 13 horas, el gobierno no ha recibido el texto oficial de los informes de los comités [Dawes] y MacKenna, por cuya razón los funcionarios se han abstenido de hacer comentario alguno.

Sin embargo, se entiende que existen posibilidades de que los miembros de la comisión de reparaciones los acepten a ambos.

PARIS, abril 9. (United Press). Ocupándose del informe dice "Le Petit Parisien" que el documento marca una de las fechas más importantes de la historia de las reparaciones que forma una base seria para el arreglo del problema, aun cuando sea necesario dar todavía muchos pasos. Francia estudiará el informe con el más grande anhelo de conciliación, en consonancia con sus vitales intereses.

Escribiendo Gustave Hervé en "La Victoire", dice: "Ensayémoslo y demostremos a los aliados con nuestra [buena fe] sin compromiso".

[BERLI]N, abril 9. (United Press). [El ministerio] de Relaciones recibió [illegible] [interroga]ndo al respecto del [illegible] [realidad] hasta tanto el ministro de finanzas y el gabinete tenga oportunidad para estudiarlo.

Los footballistas uruguayos en Vigo

VIGO, 9 (U. Press) — Mañana jugará el primer partido por el equipo uruguayo de foot-ball. Los jugadores han venido acompañados del señor Ordoñez, sobrino del expresidente de ese país.

La población ha tributado a los visitantes muchos agasajos.

TUY, 9 (U. Press) — El equipo uruguayo de foot-ball ha visitado esta población.

Conferencia de Primo de Rivera

MADRID, 9 (U. Press) — Por medio de aparatos de transmisión inalámbrica el presidente del Directorio, general Primo de Rivera dará una conferencia política al exterior e interior del país.

Las cuestiones obreras en España

OVIEDO, 9 (U. Press) — Los patronos mineros se niegan a otorgar aumento de salarios pedidos por los obreros.

Ecos del naufragio del "Bella Vista"

GIJON, abril 9 (United Press).— Llegó el barco de bandera inglesa "Starlight" que en Cabox Roca recogió a siete náufragos de la embarcación portuguesa "Bella Vista".

URUGUAY

(De nuestro corresponsal)

No se hizo lugar al pedido de reconsideración del frigorífico Liebig's. Este cerrará sus puertas por tiempo indeterminado. — Prestó declaración el autor del robo al Parque Hotel. — El presidente del Consejo presentó un proyecto dando la exclusividad de todos los trabajos impresos del Estado a la Imprenta Nacional. — Otras noticias.

MONTEVIDEO, abril 9. — El Consejo Nacional de Administración no hizo lugar al pedido de reconsideración del frigorífico Liebig's, para que se le permitiera importar de la Argentina 10.000 novillos. El asunto había despertado gran interés, especialmente entre los ganaderos del país, en su mayoría contrarios a la concesión. Uno de los representantes de Liebig's que se halla en ésta, manifestó que el establecimiento será clausurado por tiempo indeterminado.

Los tres miembros nacionalistas que componen la minoría del Consejo votaron en favor de la reconsideración solicitada.

— Prestó declaración Arturo Pintos, [caj]ero del Parque Hotel, autor del robo de 5000 pesos, manifestando que había dejado un vale equivalente a la suma defraudada.

— La Tablada abrió con precios firmes: novillos, abasto, 96; vacas, 88; terneros, 95.

— Los frigoríficos operaron con interés.

— El consejero Sosa presentó un proyecto para dar exclusividad a la imprenta nacional de todo trabajo impreso por la administración pública.

— Anoche se realizó el banquete que el doctor Brum ofrecía al señor Juan Vucetich.

El informe de la comisión de peritos

CARTA DEL GENERAL DAWES

PARIS, abril 9 (United Press)— A continuación va el texto de la carta que, firmada por el general Charles G. Dawes, acompaña el informe de la comisión de peritos al ser enviado al presidente de la Comisión de Representantes:

"Esta comisión ha adoptado por unanimidad un informe sobre los medios de equilibrar el presupuesto alemán y las medidas que han de ser tomadas para estabilizar su moneda, el que tengo el honor de someter a Vd. ahora.

Profundamente dominada por el concepto de responsabilidad ante esa Comisión y ante la conciencia universal, esta comisión basa su plan sobre los principios de justicia, equidad e interés mútuo, en cuya supremacía, no solamente los acreedores de Alemania y Alemania misma, sino también el mundo entero, tienen un vital y perdurable interés.

Con estos principios fijados y aceptados con que la común buena fe que es el fundamento de todos los negocios y la mejor salvaguardia para la paz universal, las recomendaciones de la comisión no deben ser consideradas como penalidades, sino como medidas sugeridas para favorecer el restablecimiento económico de todos los pueblos europeos y la entrada en un nuevo período de felicidad y prosperidad, sin amenaza de guerra.

Desde que, como uno de los resultados de la guerra, los acreedores de Alemania están pagando impuestos hasta el límite de su capacidad, así también Alemania debe ser alentada para pagar impuestos de año en año hasta el límite de su capacidad. Esto está de acuerdo con el principio justo que inspira el tratado de Versalles, reafirmado por Alemania en su nota de 29 de maño de 1919, en la que dice que el plan alemán de impuestos debe "ser tan completo como fuerte proporcionalmente al de cualquiera de las potencias representadas en la Comisión." No debe esperarse llegar a más de este límite, y menos de él aliviaría a Alemania de la dureza común y le [illegible] josa en la futura competencia industrial. El plan de la comisión se funda en este principio.

El plan ha sido hecho para incluir ajustes flexibles que desde el principio tenderán a producir contribuciones máximas de acuerdo con la continuada y creciente productividad de Alemania; los cálculos conservadores de los pagos que habrán de hacerse en el futuro próximo, están dictados por la prudencia común en los negocios, al subrayar las bases del empréstito y serán sobrepasados por el agregado de pagos eventuales que aumentarán anualmente.

Se estima que los importes a recibir están justificados con las condiciones normales económicas de la productividad alemana restaurada. Sin tal restauración los pagos que podrían ser obtenidos, serían de poco valor para hacer frente a las urgentes necesidades de las naciones acreedoras.

Para asegurar la permanencia de una nueva paz económica entre los gobiernos aliados y Alemania, que está envuelta en los ajustes económicos presentados en el plan, se han dispuesto contrapartidas de aquellas percauciones usuales económicas. contra la desmoralización, que son reconocidas como esenciales en todas las relaciones de negocios que envuelven obligaciones expresas.

La existencia de salvaguardias no molesta ni embaraza de ninguna manera el caso de un contrato de negocios ordinarios. Toda la efectividad de estas salvaguardias no embarazará el funcionamiento normal de Alemania y son de fundamental importancia para Alemania y para sus acreedores.

Se ha tenido el mayor cuidado en fijar las condiciones de supervisión sobre la organización interna de Alemania, de forma de imponer el mínimun de intromisión consistente con la propia protección. El plan sometido es equitativo y razonable en su naturaleza y si es aceptado es probable que conduzca a una paz duradera. El rechazo de estas proposiciones por el gobierno alemán, significaría el deliberado deseo de que continúe la desmoralización económica, envolviendo eventualmente a su pueblo en una miseria desesperada.

"En la preparación de su informe la comisión ha cubierto un amplio campo de investigación. Ha tenido la constante cooperación de un grupo de peritos que han reunido informaciones, ordenándolas y presentándolas. La comisión ha llevado a cabo sobre el terreno un examén de funcionarios del gobierno alemán y de representantes del trabajo, la industria y la agricultura alemana. Ha recibido del gobierno alemán y de sus representantes contestaciones amplias y satisfactorias, en repuesta a las preguntas escritas. En conexión con los varios puntos de su informe, la comisión, tanto con el propósito de reunir información, como para obtener su consejo, pidió la asistencia de peritos de afuera, de reputación internacional. En nuestras manos han estado los informes publicados y las declaraciones de los economistas del mundo entero. También se ha beneficiado la comisión con la información acumulada y gasta ahora reunida por la comisión de reparaciones.

Desde el 14 de enero de 1924, la comision plena se ha reunido cuarenta y ocho veces para realizar su trabajo. La subcomisión para la estabilización de la moneda, compuesta por M. Parmentier, sir R. M. Kindersley, Emile Francqui y el profesor F. Flora, auxiliados por Henry M. Robinson, bajo la presidencia de Owen D. Young, ha celebrado 68 reuniones, y la subcomisión sobre el equilibramiento del presupuesto alemán, compuesta por M. Alix, el barón Houtart y el doctor Pierelli, bajo la presidencia de sir J. C. Stamp tuvo 60 reuniones. Esta comisión ha tenido también la ayuda de Andrew McFadden, secretario general de la comisión de reparaciones. El tiempo de la comisión, aparte el empleado en reuniones, ha sido largamente invertido en investigación y estudio.

"Hablando en nombre de mis colegas y señalando así el valor de este informe, considero que puedo dar a conocer a la comisión de reparaciones y al mundo entero, que sus gobiernos en ningún caso han limitado la completa independencia de juicio y acción, antes ni después de su nombramiento por la comisión de reparaciones. Los delegados han estado limitados solamente por los poderes que les concedió la comisión. Cada uno de mis colegas ha realizado s utrabajo como un agente libre; estos hombres estuvieron buscando la verdad y el consejo para su trabajo y debían contestar solamente a sus conciencias. Al conceder los gobiernos esta libertad lo han hecho sobre las mismas líneas, seguidas por el espíritu y propósito de la comisión al constituir esta de peritos, pero al hacerlo así han pagado el más alto tributo que puede conferir un gobierno, a saber, completa confianza en un momento de crisis en los asuntos humanos. En su visión, en su independencia de pensamiento, y sobre todo, en su espíritu de altura, y sincero propósito que se eleva sobre las pequeñas cosas, en las cuales, los pequeños tropiezan con frecuencia, mis colegas se han mostrado dignos de aquella confianza.

Que su trabajo que ahora yo coloco en las manos de la comisión, pueda auxiliar en la descarga de las grandes responsabilidades de la comisión es nuestro ruego, y el conocimiento en el futuro de que ha sido hecho así, será nuestra completa recompensa".

[PARIS], abril 9. (United Press). La Comisión de Peritos que presidió el general Dawes, que ha investigado sobre la capacidad de Alemania para efectuar el pago de lo adeudado en concepto de reparaciones, presentó su informe hoy, a las 10 de la mañana, a la Comisión de Reparaciones. El informe es un proyecto comprensivo para el arreglo de la cuestión reparaciones y propone la revisión virtual de todas las estipulaciones financieras del Tratado de Versalles, siendo el plan más amplio que para la rehabilitación de una nación y para el logro de pagos se haya hecho jamás.

En síntesis, el plan estipula lo siguiente:

"Primero. — La creación de un banco de emisión con un capital de 400.000.000 marcos oro con el derecho exclusivo, por 50 años, de emitir papel moneda en Alemania con participación y supervisión extranjera.

Segundo. — Todo el sistema ferrocarrilero será entregado a una compañía con un capital de 26.000.000, bajo la dirección de Alemania y la supervisión extranjera.

Tercero. — El banco hará entrega de 11.000 millones de marcos oro en bonos para reparaciones, con una primera hipoteca de 5.000 millones de marco oro sobre la industria alemana.

Cuarto. — Un empréstito externo de 800.000.000 marcos oro, que asegurará la estabilización del circulante y cubrirá los pagos de reparaciones en especie durante el primer año.

Quinto. — El compromiso de disponer una parte de las entradas de los monopolios sobre el alcohol, cerveza y azúcar.

Los expertos estiman que Alemania se hallará en condiciones de pagar 2.500 millones en "un año típico", fecha a la que se espera llegar después de cinco años. Mientras tanto, habrá una escala descendente de pagos de reparaciones a comenzar con mil millones durante el primer año, a tomarse del empréstito externo y el impuesto sobre los transportes; 1.220 millones durante el segundo año, de los bonos ferroviarios y el interés sobre los debentures industriales.

Para después del quinto año, los expertos han convenido un programa ingenioso para aumentar el pago de las reparaciones, proporcional al aumento de la prosperidad de Alemania, según las cifras index basadas en el porcentaje del aumento acusado en el tráfico ferroviario, el comercio exterior, el consumo del tabaco, gastos de carbón y de presupuesto.

Entre las estipulaciones importantes del informe, se halla una según la cual los franceses y belgas deben abandonar su tenencia económica en el Ruhr, pero pueden retener el contralor militar.

"Todo el informe se basa en la hipótesos de que debe restaurarse la unidad económica de Alemania. Dichas presunciones se basan en la no existencia de intervención extranjera alguna en la actividad económica y en que las medidas existentes y que basta ahora han dificultado la situación económica, sean retiradas o modificadas y no reanudadas sino en el caso excepcional de una falta flagrante por Alemania para el cumplimiento de las condiciones. Será entonces el instante en que las naciones acreedoras determinen la naturaleza de las sanciones a aplicarse."

El principio básico del informe estriba en la igualdad de los impuestos, es decir, que los alemanes deben soportar una carga, cuando menos igual a la que soportan los aliados.

Los expertos no tratan de fijar una cantidad total por reparaciones, la deuda de Alemania o el número de anualidades.

Estipula el informe la creación de un número de organismos y organizaciones especiales para administrar los proyectos formulados, incluso "un agente genéral de pagos", que será virtualmente un dictador de reparaciones para controlar la transferencia de los pagos por reparaciones, ayudado por una comisión de cinco, en representación de los poderes aliados o asociados, y que puede contar con la representación de los Estados Unidos, cuya misión sería la de ver que los pagos no alteran o afectan la estabilidad del cambio.

Todos los pagos por reparaciones serán pagos al banco a la nota de crédito de "agente general".

Por un mecanismo intrincado de juntas de directores paralelas y al mismo tiempo entremezcladas, con los representantes aliados y neutrales y los expertos, se cree podrá salvaguardarse el temor de los inversores extranjeros que intervengan en el empréstito y tomen parte en los bonos industriales y ferroviarios asegurando así el funcionamiento del programa.

El plan alude a una estipulación especial que tiende a salvaguardar los derechos de los Estados Unidos con respecto al pago del costo de los ejércitos del Rhin, pedido insertado a pedido de los americanos.

El plan reconoce la obligación que Alemania tiene para pagar y que el país cuenta con recursos para hacerlo si no se ve dificultada en la explotación de sus recursos económicos. Estipula que la Liga de las Naciones arbitre cualquiera disputa con respecto a la aplicación de las estadísticas que se refieren a la cifra índice de prosperidad.

El informe abarca cinco largos anexos con planos detallados para la organización del banco y la concesión de los ferrocarriles alemanes a una compañía el proyecto respecto a la cifra índice de prosperidad, con relación a los métodos para la transferencia de los pagos de reparaciones [illegible] los debentures industriales, un plan para el circulante en Alemania, la renta y los impuestos alemanes, etc. lo que representa una enorme cantidad de trabajo y búsquedas enormes.

El informe completo está dividido en la siguiente forma:

La carta Dawes, los resúmenes oficiales de los informes Dawes y Mc Kenna, las partes 1 y 2 del informe Dawes y el texto, el texto del informe del comité McKenna y los anexos. Este magno informe marca el primer proyecto comprensivo sobre un plan de reparaciones desde el Tratado de Versalles.

Los expertos hacen notar que es indivisible y que su total no puede fraccionarse, debiendo aceptarse así o rechazarse por entero.

PARIS, abril 9. (U. Press). — La primera repercusión basada en los resúmenes semioficiales sobre el [illegible] favorable y los diarios en general lo critican y hasta se muestran un tanto excépticos.

Pertinax, escribiendo en "L'Echo de Paris", dice:

"El trabajo presentado no puede calificarse de satisfactorio. Da a Alemania los medios para ponerse nuevamente en condiciones de iniciar las evasiones de 1921 y 1922".

El diario aludido deplora la falta de garantías y las conclusiones de los expertos de que Francia debe abandonar el Ruhr.

El papa saldrá del Vaticano

ROMA, 9 (U. Press) — Para esta tarde se anuncia que el Papa visitará el edificio de los Caballeros de Colón.

Se proyecta cerrar las puertas de San Pedro a las 5.30 de la tarde para que el Sumo pontífice pueda cruzar hacia la iglesia San María situada justamente detrás de la basílica, pero siempre dentro de los límites del Vaticano, pasando en seguida al edificio que debe visitar.

Para esto deberá cruzar 50 metros pisando suelo italiano, cosa que si así ocurriera, lo sería por primera vez desde 1870.

Construcción de un palacio

ALICANTE, 9 (U. Press) — Una empresa yanqui de un capital de cien millones de dólares construirá un palacio monumental invernal.

El estado del señor Stinnes

BERLIN, abril 9. (United Press). El estado de salud de Hugo Stinnes es grave, después de las operaciones que sufriera de cálculos a la vejiga.

Ha sido arrestado el ayudante de Hittler

BERLIN, abril 9. (United Press). Despachos de Munich informan que el ayudante de Hittler, llamado Hermann Isser, fué arrestado en Landsberg, mientras trataba de "efectuar una visita", probablemente con la intención de hacer escapar a su director.

Se realizó esta tarde la proclamación de los diputados electos p[o]r [l]a [c]apital

También fueron proclamados los electores de senador

En el recinto de la Cámara, tuvo lugar esta tarde el acto de la proclamación pública de los diputados y los electores de senador por la capital que fueron elegidos en los comicios efectuados el domingo 23 de marzo ppdo.

Poco antes de las 15.30, el presidente de la junta escrutadora doctor Tomás Arias ocupó el sitial de la presidencia de la Cámara, a la vez que los otros miembros de la Junta, doctores Julián B. Pera y Miguel Jantus se ubicaban en los asientos destinados a los secretarios del cuerpo.

Luego que el secretario de la Junta, doctor Alberto León, hubo hecho conocer el resultado del escrutinio, el presidente, doctor Arias, proclamó diputados electos por la capital a los siguientes ciudadanos:

Mayoría socialista: Héctor González Iramain, Augusto Bunge, Enrique Dickmann, José D. Castellanos, Jacinto Oddone, Raúl Carballo, Francisco Pérez Leiros, Agustín S. Muzio, José Luis Pena, Fernando de Andreis, Pedro Revol, Joaquín Coca y Eugenio Albani.

Minoría radical: Guillermo Sullivan, Juan F. Poggi, Diego Luis Molinari, José Luis Alvarez, Tomás Zurueta y Guillermo Fonrouge.

Electores de senador—

Mayoría socialista: Francisco Alférez, Demetrio Aranovich, Isidoro Ayala, Agustín Bancalari, Manuel Barberis, Marcelo Bernardi, Eduardo Besasso, José Blanco, Bernardo Bosch, C. Brignole, A. Caramberta, J. A. Casagrande, A. Cerri, D. Citera, E. Poira, A. Corral, G. de Cristoforo, J. C. Corti, E. Dagnino, M. Facal, E. Farreras, O. C. Fernández, A. C. Ferro, T. Gadea Espí, J. García Alvarez, J. B. Garone, J. Guffanti, J. Imbelloni, M. C. Kelly, V. Lanfranco, E. Lemoine, J. P. López, L. Maggio, A. Malatesta, P. Mena, A. Moro, A. Polito, E. Porrini, C. V. Cuesta, J. J. Raggi, G. Rolandi, J. Romani, J. Rouco Oliva, D. Sánchez, J. Soto y Celeste A. Viola.

Minoría radical: Martín Gandulfo, Dante R. Beloudi, Lázaro Podestá, José Bidegain, Angel Robbiani, B. A. Vaccarezza, José Douzelli, Alvaro B. Alvarez, Martín Tejerina, Gilberto Bruno, Juan Gulialmette, Conrado Miguens, Pascual Miauro, Pablo Cavadini, Martín Román, Pedro Cazoni, Antonio Impávido, Jerónimo J. Grisolía, Juan D. Brignardello, Manuel Otero, José Ramón Scrimo y Juan Descalzo.

El doctor Arias invitó a los electos a pasar por la secretaría de la Junta para recoger sus diplomas e [illegible] minado el acto.

La proclamación se realizó dentro de un ambiente de visible frialdad, y sólo cuando los miembros de la Junta abandonaron el recinto, se escucharon algunos aplausos del escaso público asistente a las galerías.

Ministro argentino en Bolivia

El doctor Carrillo se entrevistará mañana con el presidente

El ministro argentino acreditado ante el gobierno de Bolivia, señor Carrillo, que se encuentra desde hace unos días en esta capital, se entrevistará mañana, a las 15 horas, con el presidente de la República.

El doctor Carrillo regresará en breve a La Paz.

Sueldos de la administración, por marzo

La Tesorería General de la Nación liquidó hoy las planillas de sueldos y gastos por el mes de marzo último, de la Aduana de Campana y de la Oficina Química Nacional.

Caja de Ahorro Postal

NUEVAS OFICINAS

El Departamento del Interior aprobó una resolución de la Caja de Ahorro Postal, por la que habilitan como oficinas de dicha Caja las siguientes sucursales de la Dirección General de Correos:

José Néstor Lencinas, provincia de Mendoza; Bahía del Fondo y Paso del Río Santa Cruz, territorio nacional de Santa Cruz; Las Parejas, provincia de Santa Fe, y Castilla, provincia de Buenos Aires.

Jubilaciones y Pensiones Civiles

NOMINA DE LAS ACORDADAS EN LA FECHA

El P. E., por intermedio del Ministerio de Hacienda, acordó en la fecha las siguientes jubilaciones y pensiones civiles:

A Alcira Vermoelen de Hinrichs, madre del ex jubilado Jorge Antonio Enrique Eduardo Hinrichs; Arturo Z. Neto, empleado de la Aduana de la Capital; Ercilia Campos de Bocolo, directora de la escuela No. 11 del Consejo Escolar 4; Máximo S. Victoria, director y profesor de la Escuela Normal de Profesores de Paraná; Enrique A. Raimondi, vicedirector de la escuela No. 23 del Consejo Escolar 3, y Pedro Oliva, encargado de Tráfico y Movimiento de la Dirección General de Ferrocarriles.

Por otro decreto, desestimóse el pedido de pensión formulado por doña Juliana A. de Beyries, viuda del ex guarda almacén de la Aduana de La Plata, Vicente P. Beyries.

Adquisición de plantas y semillas

De acuerdo con lo que dispone un decreto del P. E., la Tesorería General de la Nación entregó hoy al Ministerio de Agricultura 76.136 pesos moneda nacional, suma que deberá invertirse en la adquisición de plantas y semillas, para ser distribuidas entre los agricultores de la República.

2.ª EDICION

Prosigue el escrutinio de las elecciones provinciales

LA PLATA, abril 9. — Poco después de mediodía prosiguió el escrutinio correspondiente a las elecciones provinciales, con el siguiente resultado:

PUAN

	Dip.	Sen.
Radicales	673	678
Conservadores	3	3
Socialistas	94	130
Conservadores ant.	39	—
J. Reorganizadora	8	8
En blanco	28	139

SAAVEDRA

	Dip.	Sen.
Radicales	673	670
Conservadores	5	7
Socialistas	65	70
J. Reorganizadora	77	—
Conservadores ant.	77	—
En blanco	40	227

TANDIL

Resultado de 29 mesas

	Dip.	Sen.
Radicales	1453	1525
Conservadores	1256	1224
Socialistas	225	225
En blanco	146	185

LA PLATA, abril 9. — La Junta Escrutadora pasó a cuarto intermedio.

Los servicios de omnibus

Por no cumplir las ordenanzas algunos coches fueron retirados de la circulación

Por haberlo dispuesto en director de Tráfico, esta tarde fueron "secuestrados" y remitidos a los corralones municipales, aquellos ómnibus en cuyos servicios no se cumplía la ordenanza municipal en lo que respecta a las tarifas y a la observación del completo.

Esta medida dió motivo para que los concesionarios se presentaran ante el secretario de Obras Públicas, doctor Varangot, a fin de que éste dispusiera la entrega inmediata de dichos coches.

El doctor Varangot les prometió resolver dicha petición a la brevedad posible.

Asimismo, se apersonó ante el aludido funcionario una delegación de chauffeurs y empleados de las distintas compañías de ómnibus, para entregarle una petición que será remitida al Concejo, a fin de que las tarifas sean aumentadas, pues de esta forma no se llevarán a cabo las [illegible] previa han adoptado varias compañías.

Interpretación del decreto sobre incompatibilidades de designación de cargos docentes

El personal directivo de los establecimientos de enseñanza podrá conservar hasta dos cátedras.—Decreto del P. E.

Dióse a conocer hoy un decreto del P. E., por el que se dispone que las personas a que se refiere el inciso a) del art. 16 del decreto sobre incompatibilidades, de fecha 15 de enero de 1923, podrán conservar hasta dos cátedras, siempre que las hubiera desempeñado por más de cinco años independientemente de todo cargo directivo.

También podrán ser designados para la segunda cátedra, los actuales rectores, directores, regentes o vices que tuvieran sólo una o no tuvieren ninguna cátedra, después de cinco años de ejercicio del cargo.

Estas situaciones se entenderán sin perjuicio de las modificaciones consecutivas a la ley orgánica, de escalafón o de presupuesto, que fijen a los cargos de rectores, directores, etc., la situación económica adecuada a su jerarquía, y les permitan una más consagrada dedicación a las funciones puramente directivas.

Seguidamente damos a conocer los fundamentos del decreto en cuestión.

"1o.—Que la dificultad surge cuando se trata de saber y resolver si la antigüedad de 5 años que dicho inciso exige para los rectores, directores, vices, etc., puedan desempeñar más de una cátedra, se refiere al ejercicio conjunto del cargo directivo y de las cátedras o solamente a éstas.

2o.—Que, en principio, es conveniente que los que ejercen cargos directivos en los establecimientos se consagren con la mayor asiduidad, casi exclusivamente a ellos, no sólo porque requieren el mayor tiempo, sino porque así se ejercen con la mayor libertad e igualdad, sin los reatos morales o inconvenientes disciplinarios que surgen cuando un profesor es, al mismo tiempo, fiscal y jefe de la casa y la enseñanza, en su calidad conjunta o promiscua de rector, director, etc.

3o.—Que la falta de una ley de escalafón gerárgico, no solo docente y administrativa, sino también económicamente; la situación de los directores; la desigualdad en estos se verían colocados, bajo este último aspecto frente a profesores que acumulan cátedras con menor trabajo, mayor remuneración y sin las responsabilidades del cargo directivo, explica la situación actual.

4o.—Que tenidas en cuenta esas circunstancias es equitativo que quien ha desempeñado por más de cinco años dos cátedras y por sus méritos es ascendido a un cargo directivo no pierda su situación docente anterior, creándose desigualdades sin fundamento de justicia y buen servicio.

Un profesor con tres cátedras y 20 años de servicio en ellas, a la época del decreto examinado no podría aspirar a una rectoría, dirección, regencia o vice, ni el Poder Ejecutivo podría llamarle a esa mejor utilización de sus servicios y de su experiencia, si hubiera de perder dos cátedras con mayor labor y responsabilidad, y desmedro de su remuneración, muchas veces".

Información local de última hora

LA CAMARA DE DIPUTADOS DEBERA CELEBRAR MAÑANA SU PRIMERA SESION PREPARATORIA

Designación del presidente provisional

De acuerdo con lo resuelto en la reunión en minoría celebrada el martes de la semana anterior, mañana a las 15 y 30 deberá reunirse la Cámara de Diputados a fin de designar presidente provisional y los miembros de la comisión de poderes que debe estudiar y pronunciarse sobre la validez de los diplomas de los diputados últimamente electos.

Según informa la secretaría del cuerpo, en esta capital existe quórum de 101 diputados, número que, probablemente ascenderá mañana a 108 pues son varios los legisladores que se encontraban ausentes en el interior del país y que regresarán mañana a primera hora.

No obstante esto, no puede asegurarse si la sesión se realizará pues ello depende de varios otros factores.

Cuarto centenario de la Universidad de Napoles

Designación de delegados argentinos

El presidente de la República firmó hoy un decreto, nombrando a los señores Fernando Pérez y Daniel J. Cranwell delegados argentinos en los festejos que se realizaron en Nápoles en el mes de mayo, con motivo de cumplirse el 4o. aniversario de la fundación de la Universidad de esa ciudad.

Sociedad de Beneficencia

Por la subsecretaría del Ministerio de Relaciones Exteriores se hizo conocer en la fecha un decreto haciendo diversas modificaciones en los estatutos de la Sociedad de Beneficencia.

FINANZAS OFICIALES

FUERON RENOVADOS EMPRESTITOS POR VALOR DE 19 MILLONES DE PESOS

El Ministerio de Hacienda ha concertado con el Banco de la Provincia de Buenos la renovación de un empréstito de 14.000.000 de pesos, fijándose el interés al 3 3/4 por ciento a nual y a 180 días de plazo.

Con la empresa del Ferrocarril Central Argentino se ha acordado otra renovación por la suma de 5 millones, al mismo tipo.

Diferencias de haberes del magisterio nacional

Fondos entregados al Consejo de Educación

El Ministerio de Hacienda, por intermedio de la Tesorería General de la Nación, entregó en la fecha al Consejo de Educación la suma de 1.300.000 pesos moneda nacional, destinada a la liquidación de las diferencias de haberes del magisterio nacional en la capital, provincias y territorios, por los meses de septiembre, octubre, noviembre y diciembre del año 1923.

Jura de la bandera en el regimiento de granaderos

Como estaba anunciado, tuvo lugar esta tarde en el cuartel del regimiento de granaderos a caballo "General San Martín", el acto de la jura de la bandera por los aspirantes a oficiales de reserva y conscriptos de la clase 1903 que prestan servicio en ese cuerpo.

El jefe de la unidad, coronel Enrique Pilotto, dirigió a sus soldados una arenga patriótica, explicándoles la significación de la tradicional ceremonia.

Después del juramento, se realizaron diversos concursos de gimnasia y ejercicios militares, en los que participaron los suboficiales y la tropa.

El ministro de Guerra se hizo representar por su ayudante de campo, mayor Claps.

Intervención Nacional en Tucumán

Desde hoy se halla en esta capital, en uso de licencia, el secretario de Hacienda de la intervención nacional en Tucumán, doctor Ramos Mejía.

Movimiento consular

Vice-cónsul en Esmirna

El Poder Ejecutivo por decreto de la fecha, dejó sin efecto el nombramiento del señor Eduardo Jhonsont como vice cónsul argentino en Esmirna.

Viceconsul de Noruega en Buenos Aires—

La cancillería ha concedido la correspondiente exequátur a la patente que acredita al señor Edgar Mirad Larsen, como viceconsul de Noruega en Buenos Aires.

Cotizaciones de las carnes en Liniers

RELACION CON LOS MERCADOS EXTRANJEROS

La oficina de contralor del comercio de carnes, ha preparado la siguiente relación de precios mayoristas de las carnes vacunas en los principales mercados de los Estados Unidos e Inglaterra y los que rigen en Liniers, durante la semana terminada el 6 de abril:

Chicago: Precio por cien libras en oro americano: "Choice", muy especiales de 18 a 19; "Good, chilled y congelado de 16.50 a 17.50; "Medium", continental de 14 a 16; "Common" conserva y consumo de 12.50 a 14. Precio por kilo en moneda nacional id. id. de 1.19 a 1.26; id. id. de 1.09 a 1.16; id. id de 0.93 a 1.06; id. id. de 0.83 a 0.93.

Nueva York: Precio por cien libras en oro americano: "Choice" muy especiales de 17 a 19; "Good" chilled y congelado de 15 a 18; "Medium" continental de 14 a 16; "Common" conserva y consumo de 13 a 14. Precio por kilo en moneda nacional: id. id. de 1.13 a 1.26; id. id. de 0.99 a 1.19; id. id. de 0.93 a 1.06; id. id. de 0.86 a 0.93.

Smithfield (Londres), Stone de 8 libras en moneda británica, cuartos anteriores y posteriores, término medio: "Good" chilled y congelado, 4 chelín. Equivalencia por kilogramo en moneda nacional: 0.73.

Liniers: Equivalencia en pie: "Good" chilled y congelado de 0.17 a 0.23; "Mediun" continental de 0.18 a 0.20; "Common" conserva y consumo de 0.11 a 0.14. Equivalencia por kilogramo de carne limpia en moneda nacional: id. id. de 0.30 a 0.41; id. id. de 0.32 a 0.35; id. id. de 0.19 a 0.25.

FERROCARRILES

LINEAS FERREAS NACIONALES

En cumplimiento de lo que dispone un decreto del P. E., y a cuenta de la suma de 4.000.000 de pesos, a la administración de los FF. CC. del Estado le fueron entregados 500.000 pesos moneda nacional. Con estos fondos, la referida administración deberá atender los gastos que demande la explotación y construcción de las líneas férreas nacionales.

Sociedad Científica Argentina

Mañana, a las 17.30 horas, realizará asamblea general ordinaria la Sociedad Científica Argentina, de acuerdo con la disposición reglamentaria respectiva.

Será puesta a consideración durante la asamblea, la siguiente orden del día:

Consideración de la memoria anual correspondiente al LI período administrativo.

Renovación parcial de la junta directiva para el LII período administrativo, de acuerdo con el artículo 13 del reglamento o sea nombramientos para los siguientes cargos por dos años: vicepresidente 1o., secretario de actas, tesorero, bibliotecario y 4 vocales.

Integración de la junta directiva en caso de reelección.

Designación de dos socios para aprobar el acta de la asamblea.

Suministros a varias dependencias

PAGOS EFECTUADOS POR LA TESORERIA

[illegible] administración nacional, la Tesorería General efectuó en la fecha los siguientes pagos:

Fernando Sanjurjo, por suministro de paño a la Intendencia de Guerra durante el transcurso del año 1923, pesos 149.000; al mismo comerciante, por materiales provistos a la Dirección General de Inmigración, 4000 pesos; Compañía General de Representantes, en pago de auto-camiones adquiridos por el Ministerio de Guerra, 19.285 pesos; Marcos Durruty, por suministro de impresos al Ministerio de Relaciones Exteriores, 4011.90; Molinos Fénix, en pago de harina provista a la Penitenciaría Nacional, 7770; Juan Cagnoni, por comestibles suministrados al Hotel de Inmigrantes, 6673 pesos; Compañía General de Fósforos, impresiones, 1964; Orestein y Copell, en pago de guinches provistos a la Dirección General de Navegación y Puertos, 22.080 y E. Centenaro, por publicaciones, 6032 pesos.

Profesorado nacional en provincias

DIFERENCIA DE HABERES POR SEPTIEMBRE A DICIEMBRE

La Tesorería General de la Nación giró en la fecha el importe de las diferencias de haberes del personal docente de los siguientes establecimientos de enseñanza en el interior, por los meses de septiembre a diciembre de 1923:

Colegios Nacionales de Dolores, Bragado y Mendoza; Escuela Superior de Comercio de Tucumán; Escuelas Profesionales de Salta y Rosario; Escuelas Normales Mixtas de San Juan, 25 de Mayo, San Justo (Santa Fe), Luján (Buenos Aires), Mercedes (San Luis), Mercedes (Buenos Aires), Pergamino, San Nicolás de los Arroyos y Mercedes (corrientes); Escuela Normal Mixta de Profesores de Córdoba, id id de Preceptores de Rosario de la Frontera y Escuela Normal de Maestras número 3 de Rosario.

Administración Nacional

Liquidación de gastos—

A la Policía de la Capital le fueron entregados hoy por el Ministerio de Hacienda $ 2.956 m|n., a cuenta de los gastos correspondientes al mes de febrero último.

Por igual concepto, a la Penitenciaría Nacional le fueron liquidados $ 7.500 de igual moneda.

Casa de Moneda—

El tesorero de la Casa de Moneda percibió de la Tesorería General de la Nación, $ 1.348 m|n., en concepto de diferencias de haberes del personal de la misma, por los meses de septiembre, octubre, noviembre y diciembre de 1923.

Padrón cívico de Bahía Blanca—

El Ministerio de Hacienda giró hoy a la firma Pauzorie Hnos., de Bahía Blanca, la suma de X 17.381 m|n., en pago de los gastos que demandó la impresión del padrón cívico de aquella ciudad.

Títulos de la ley 11260—

La casa comercial Lutz Ferrando y Cía. percibió del Ministerio de Hacienda, $ 15.200 en títulos del Crédito Argentino Interno de 1923 (ley No. 11260), en pago de varios créditos suplementarios.

Locales donde se almacenan explosivos

Se ha resuelto abrir un registro

La Intendencia se ha dirigido a la jefatura de Policía manifestándole que ha resuelto que la Inspección General y la Oficina Química, abran un registro de todos aquellos locales donde se almacenen substancias explosivas o inflamables, copia del cual será remitido oportunamente a dicha jefatura para que a su vez lo ponga en conocimiento del Cuerpo de Bomberos y comisarías seccionales, a fin de que ambas reparticiones puedan ejercer una extricta vigilancia sobre dichos locales, conociéndose en todo momento la cantidad y clase de elementos de esa índole que se depositan en cada uno de ellos.

A la vez, a fin de mantener en la forma más completa posible el referido registro, la Intendencia solicita de la jefatura que en lo sucesivo quiera poner en su conocimiento, todo local nuevo que se instalara en el municipio, después de la remisión del registro; lo mismo hará la Intendencia, por su parte, con los que ella comprobara se hubiesen instalado y que no figuraran incluídos en la nómina remitida a la Policía.

De esta manera, la acción conjunta de ambas reparticiones en ese sentido, evitaría los peligros que entraña para la población el almacenamiento de esos elementos y se efectuaría una mayor vigilancia respecto al cumplimiento de las disposiciones que rigen el funcionamiento de esos locales.

D. Ramón E. Carvajal

† EN SAN NICOLAS

Ha fallecido hoy en San Nicolás el periodista D. Ramón S. Carvajal, director del decano de la prensa de la provincia de Buenos Aires.

Relacionado a su fallecimiento nuestro corresponsal en la citada localidad nos ha enviado el siguiente despacho telegráfico:

SAN NICOLAS, abril 9. — Un hondo sentimiento de pesar ha causado en todos los círculos de ésta la noticia del fallecimiento del periodista señor Ramón E. Carvajal, director de "El Norte de Buenos Aires" decano de la prensa de la provincia. Hombre de clara inteligencia muere a una edad avanzada rodeado del afecto de los suyos y amigos que lo apreciaban en alto grado. El sepelio de sus restos se verificará mañana en la necrópolis local y dará lugar este acto a una elocuente manifestación de duelo.

La sarna en los lanares

La inspección veterinaria de Tablada ha comunicado a la policía sanitaria que en la última semana se inspeccionaron 51.864 lanares, de los cuales fueron rechazados de la venta y sometidos al baño sarnicida reglamentario, 1795, que son el total de diez tropas remitidas, respectivamente, por los señores Luis Farías, de Matanza, 314; Juan Ebarlín, de González Chavez, 80; León Cupnik, de Zapala, (Neuquén), 250; José Maní, de Pehuajó, 65; Nicolás Acosta, de Villaguay (Entre Ríos), 86; Sixto G. Ramírez, de Olavarría, 115; Epifanio Sartagno, de Matanza, 85; Eliseo B. Ferrari y Hnos., de Concordia (Entre Ríos), 617; Compás Hnos., de Chascomús, 79; Luis J. Falleti, de Pampa Central, 104.

Se recaudó por derecho de baño la suma de $ [illegible], a razón de $ [illegible] por cabeza, y $ 987.50, por concepto de multa, a razón de $ 0.50 por cabeza.

DIPLOMATICAS

Recepción semanal al cuerpo diplomático—

Se realizó esta mañana en la Cancillería, la acostumbrada recepción del cuerpo diplomático extranjero acreditado ante nuestro gobierno.

Concurrieron al Ministerio de Relaciones Exteriores y se entrevistaron con el titular de la cartera, los ministros de Suecia, Uruguay, Méjico, Cuba, Paraguay, Países Bajos, Dinamarca y los encargados de negocios de Chile, Francia, Italia y Perú.

Se despidió del ministro de Relaciones Exteriores, el secretario de la Legación de los Países Bajos señor A. Lourdon, quien le presentó a aquél al nuevo titular barón Von Heert Fot Eversberey.

El ministro de Italia presentó al canciller al nuevo agregado civil, señor Vicente Tasco.

DE LA PLATA

(DE nuestra Agencia)

DECRETO DEL PODER EJECUTIVO SOBRE PROMOCION DE EMPLEADOS — REUNION DEL CONSEJO SUPERIOR DE LA DIRECCION DE ESCUELAS — NOMBRAMIENTOS DE FUNCIONARIOS Y OTRAS NOTICIAS—

LA PLATA, abril 9. — El Poder Ejecutivo de la provincia ha dictado, por intermedio del Ministerio de Hacienda un decreto por el cual se promueve gran parte del personal de la Contaduría General de la Provincia.

Dicho decreto se funda en habiéndose producido varias vacantes que todavía no han sido llenadas y también porque de acuerdo con la ley actual de Presupuesto se han creado algunos puestos nuevos.

El Poder Ejecutivo está decidido a dar al personal el mayor grado de mejoras económicas y que las cargos vacantes sean llenados de acuerdo con sus merecimientos.

—Fué designado para el cargo de subdirector de Rentas de la Provincia el señor Juan F. Estrebelon.

—A las 14.30 se reunió el Consejo Superior de la Dirección General de Escuelas de la Provincia bajo la presidencia de don Federico Zelarrayán y con asistencia de los consejeros señores Laurens, Bard, Pavón, Drochi y Alsina.

—Se trató de algunos ascensos dentro del personal docente.

—Se resolvió pasar un mensaje a la Legislatura pidiendo ampliación a 269.000 pesos de los 200.000 pesos que fija el presupuesto para costear las casas habitaciones de los directores de escuelas. Hasta tanto no sea concedida esta ampliación de esos 200.000 pesos se pagarán los alquileres de las casas que ocupen los directores, en esta forma: pesos 40.00 para los de escuelas urbanas, 30.00 para los de suburbanas y 20 para los rurales.

—Se aprobó el proyecto por el cual se crean un cuerpo de "visitadoras" incorporándolo al cuerpo médico escolar. Estas "visitadoras" se encargarán de fiscalizar el estado de higiene en que se encuentran las escuelas.

Medidas tendientes al mejoramiento del profesorado nacional

Respuesta del ministro de Instrucción Pública a presidente del Centro de Profesorado del del Instituto Secundario

En contestación a la nota que oportunamente le fué dirigida por el Centro de Profesores egresados del Instituto Nacional del Profesorado Secundario, el señor Ministro de Justicia e Instrucción Pública ha enviado la siguiente respuesta a dicho Centro:

"Acusando recibo a la atenta nota del Centro de Profesores egresados del Instituto Superior del Profesorado Secundario, con fecha de marzo, pero presentada a mi despacho antes de ayer, en la que, espontáneamente, sugieren e indican ustedes algunas medidas de perfeccionamiento del profesorado nacional, me complazco en manifestar lo siguiente:

1o. Que se estima en su debido valor esta contribución ofrecida para el mejor desempeño de las funciones que al P. E. y a sus organismos asesores y ejecutores corresponden en el ramo de Instrucción Pública.

2o. Que las conferencias de perfeccionamiento que, recordando la acción del filólogo y gramático español don Américo de Castro, ustedes prestigian, se han iniciado y con éxito evidente en la conferencia dada en el día de ayer, en la Escuela Normal Roque Sáenz Peña, sobre enseñanza de dibujo, por el profesor Guido Buffo.

El eminente profesor De Peustan inaugurará pronto sus cursos de nominario pedagógico y psicológico en el Instituto Superior del Profesorado y el de conferencias públicas sobre temas similares en la Facultad de Filosofía y Letras.

La Inspección General de Enseñanza Secundaria, tiene, entre sus importantes funciones, la de organizar y presidir conferencias de extensión y perfeccionamiento. Y, finalmente, con el mismo espíritu que ha informado la misión confiada al profesor Buffo, el infrascripto solicitará y prestigiará la colaboración de selectos espíritus en beneficio de la enseñanza.

3o. Que también corresponde a la Inspección General de Enseñanza el contralor y selección de textos —a que se refiere su nota— y todos debemos tener la plena seguridad de que esa función será debidamente desempeñada.

4o. Que conceptúo digna de apoyo la idea de crear la Biblioteca y Museo Pedagógico para el servicio de la enseñanza secundaria, normal y especial y procederé en consecuencia una vez obtenidos los recursos indispensables.

Para terminar esta respuesta a la nota de este Centro me permito una observación que someto al juicio ilustrado de ustedes y de todos los docentes argentinos. No siempre es la falta de oportunidades y medios de perfeccionamiento lo que motiva la eficacia docente; en esta capital y en otros centros del país no se carece de bibliotecas, museo y material de enseñanza, sea en las dependencias directas del ministerio, sea en las de las universidades, sea en las de las provincias, sea, por fin, en las instituciones particulares.

Sin perjuicio, pues, de todo el esfuerzo que el Estado realice, en el sentido que informa la presentación de ustedes, convendría exhortar a sus asociados y a todos los docentes a un mejor aprovechamiento de todos los recursos de que disponen y a una intensificación y más perfecta organización de la iniciativa y labor cooperativa privada. No faltan, felizmente, en el país, los ejemplos que estimulen y fijen rumbos. Todos saldríamos beneficiados con esa más efectiva colaboración.

Ministerio de Obras Públicas

OBRAS APROBADAS

Por decretos subscriptos en la fecha, el P. E. aprobó los presupuestos para efectuar las siguientes obras:

Reparación en el camino de Chilecito a Guanchín de este punto a Sonogasta.

Construcción de sifones de cemento armado en el camino de Salta a Buena Vista por Campo General Belgrano.

Construcción de un ramal que, arrancando del existente entre Olavarría y San Jacinto (kilómetro 342-830104) desde plaza Constitución termine en el paraje denominado La Providencia.

La fiesta del animal se celebrará el 29 del corriente

Esta tradicional fiesta se lleva a cabo anualmente, como se sabe, en todas las escuelas públicas de esta capital, con la autorización que el C. Nacional de Educación acuerda a este fin. El acto oficial de la misma se realizará en la escuela Julián S. de Labardén No. 1 del Consejo Escolar XI, calle Formosa 136, el día 29 del corriente a las 14 horas, con asistencia de los miembros del C. E. respectivo, delegaciones de alumnos de las escuelas del distrito y de la C. D. de la Protectora.

El programa preparado será desempeñado en parte por los alumnos de los grados superiores de la mencionada escuela. Habrá una conferencia a cargo de la directora del mencionado establecimiento.

El ingeniero Fonseca Reyna, a cuyo cargo está la preparación del acto, lo clausurará con un discurso de circunstancias.

Esta fiesta, que es una recordación anual para la enseñanza humanitaria, esta vez ofrecerá una novedad, no contada en las anteriores celebraciones.

Por resolución de la C. D. organizadora, en ella se impondrá la medalla al mérito a los tres canes que salvaron al niño Gastón Polece en el arroyo Maldonado.

Se trata, pues, de una nueva demostración a los irracionales que han conquistado el honor del elogio y del reconocimiento público por su "valiente" hazaña.

Ecos de la Exposición Internacional de Río

Nota del comisionado argentino al Centro Vitivinícola

De regreso de Río de Janeiro, el delegado argentino a la Exposición Internacional realizada en el Brasil, ingeniero Enrique M. Nelson, ha enviado una nota al Centro Vitivinícola Nacional, en la que confirma plenamente la buena aceptación que tuvieron nuestros vinos en aquella plaza, gracias al abundantísimo "stock" de excelentes marcas reunidas por el centro para la constitución del muestrario vinícola del pabellón argentino.

Añade que el selecto lote de productos le permitió realizar, durante la exposición, una expresiva demostración de nuestra riqueza vinícola y, más tarde, por espacio de 4 meses, intensificar una bien orientada campaña entre quienes mejor podían apreciar la bondad de nuestros vinos y ser luego los naturales y los eficaces propagadores de sus excelentes cualidades.

Cabe así, agrega, una bien merecida felicitación al Centro Vitivinícola Nacional, que con recomendable acierto organizó la concurrencia de nuestros vinos a la exposición, contribuyendo eficazmente a su mejor conocimiento y apreciación, en la importante plaza de Río, donde se espera con interés la acción de los bodegueros argentinos, cuyos productos han tenido ya franca aceptación.

Dice luego que el terreno ha quedado magníficamente preparado y que él ha realizado la parte que su deber de representante oficial le marcaba, quedando ahora la de los verdaderos interesados y la muy importante que también incumbe a la institución mencionada.

Comunica después el ingeniero Nelson al Centro, que sobre el particular telegrafió al gobernador de Mendoza, que en su viaje a Río el año pasado —dice— pudo atestiguar con satisfacción las buenas apreciaciones de que eran objeto los vinos argentinos en general, pero más particularmente los de Mendoza y San Juan.

Instrucción Pública

COLEGIO JUAN MARTIN DE PUEYRREDON

El secretario-tesorero del Colegio Nacional Juan Martín de Pueyrredón, recibió en la fecha del Ministerio de Hacienda 19.864 pesos moneda nacional, valor de varias planillas suplementarias de haberes, que habían pasado a ejercicios vencidos.

TRASLADO DE PROFESORES

Por decreto de la fecha, fueron trasladados ls siguientes profesores que prestan servicios en los establecimientos de enseñanza que a continuación mencionan y que se hallan instalados en la ciudad de Rosario:

Al señor P. Martínez Zurbano, del Colegio Nacional No. 1 al No. 2 en reemplazo de los señores Domingo L. Sánchez y Julio Tavernier, que pasan del colegio número 2 al 1, y al señor Félix Etcheverry de la Escuela Normal No. 3 en lugar del señor Cassinelli, que fué nombrado inspector de enseñanza.

—Fué trasladada de la Escuela Comercial de Mujeres de la Capital a la Normal de Profesoras núm. 1, la profesora de educación física y estética, 6 horas, señorita María Luisa Belaustegui en reemplazo de la señora Ursula T. de Llames, quien pasa en igual carácter en lugar de aquella.

Periodismo

"PRINCIPIOS"

Está anunciada para próxima semana la parición de un nuevo periódico que llevará el nombre "Principios" y que será editado por el Club de Balvanera, en carácter de órgano de la misma institución.

La publicación cuenta con la colaboración artística desde su primer número de los conocidos dibujantes y caricaturistas: Columba, Taborda y Lambertini.

Las secciones estarán a cargo de José Luis Porta, Rodolfo V. Frugone, Juan de la Cruz Pereyra, Fernando Pereyra, Ezequiel Silva Indaburu y otros.

Se compondrá de ocho páginas de buen formato, papel ilustración, siendo la distribución gratuita, porque así lo establecen los estatutos sociales.

GUERRA Y MARINA

GASTOS DE FEBRERO

El Ministerio de Hacienda liquidó en la fecha a la Intendencia de Marina la suma de 200.000 pesos moneda nacional, a cuenta de los gastos efectuados durante el mes de febrero.

DIFERENCIAS DE PENSION

A la Intendencia de Guerra le fueron entregados 12.058 pesos moneda nacional, destinados al pago de las diferencias de pensión que se adeudan a los pensionistas militares.

CREDITO ARGENTINO INTERNO DE 1923

El Departamento de Hacienda entregó al Banco de la Provincia de Buenos Aires 108.800 pesos en títulos del Crédito Argentino Interno de 1923 (ley No. 11.260), en pago de intereses por demora del Ministerio de Guerra en abonar las cuotas correspondientes a la expropiación de una propiedad ubicada en Belgrano, de acuerdo con lo que dispone la ley número 4229.

RENOVACION DE PATENTE DE PRIVILEGIO

Por intermedio del Departamento de Marina, el P. E. dictó esta tarde un decreto, concediendo renovación de patente de privilegio al vapor alemán "Ghota", del que es agente el señor E. Arnold.

LICENCIA ACORDADA

Se ha concedido licencia por el término de dos años para residir en Italia, al ingeniero maquinista principal retirado Delio Fidanza.

Proyecto de edificación escolar

Disertación del profesor D. Andrés Campero

El viernes próximo, a las 17, el profesor doctor Andrés C. Campero dará una conferencia sobre el estado de la instrucción primaria en las escuelas nacionales de campaña, y al mismo tiempo hará conocer su proyecto de edificación escolar para las mismas.

Cabe hacer notar que es la primera vez en el país que se lleva a la tribuna pública ese problema de tan vital importancia para el progreso de la cultura general, con una solución altamente patriótica, perfectamente factible, estudiada y corroborada en el terreno de la práctica, que sin embarcar al gobierno en un empréstito oneroso, resuelve la edificación escolar con evidente beneficio para el Estado.

Seguramente que el asunto ha de interesar al gobierno, a las autoridades escolares, a la representación nacional y magisterio en general.

El acto tendrá lugar en el salón del Instituto Popular de Conferencias, y la entrada será libre, por lo que no se ha hecho ninguna invitación especial.

La disertación del profesor Campero será ilustrada con proyecciones luminosas.

Carrera de caballos

Apronte generales de hoy en Palermo

Iniciador, M. Lema floreó en 1600 metros.

Cháchara, E. Orduna 1000 metros en 59" 3|5.

Riña, Di Tomassi y Queyapí, 700 metros en 42" 1|5.

Cepillo, R. Rodríguez y Onlymine, 800 metros en 47" 2|5.

El Mudo, J. Canal, aprontó bien.

Botafumeiro, Tedeschi y Villanokoff M. Lema, 700 en 43" 1|5.

Chimere, J. Vecino, 1000 metros en 1' 1".

Solitaria, R. Pelletier, 1000 metros en 1'1" 3|5.

Utrech, Tedeschi, 800 metros en 48" dos quintos.

Reina, M. Acosta, 800 metros en 49" dos quintos.

Zagala, 700 metros en 42" 2|5.

Polibio, peón, Montpellier S. U. Morales y Bendigo J. di Tomassi aprontaron en la partida.

Merry Star, E. Lema, 700 metros en 41".

Marea, F. Arcuri, 1000 metros en 1' 3|5.

Noespio, M. Acosta, 800 metros en 48" 2|5.

Charles Jacque, I. Leguisamo, 800 metros en 49" 1|5.

Sensitivo, F. Arcuri, 800 metros en 48" 3|5.

Veneciano, M. Acosta, 1000 metros en 1'.

Sufra!, M. Lema, 800 metros en 51".

Blarney, J. Garrido, 700 metros en 42".

Locro, J. Bastías, 1600 metros en 1' 41" 3|5.

San Fernando, P. Cichetti, 700 metros en 42".

Aceituna, Peña, 1200 metros en un minuto trece segundos.

Sforza, peón, 800 metros en 49".

El Monje, J. Bastías, 1500 metros en 1'35".

Saeta, Peña, 700 metros en 42" un quinto.

[illegible], J. Garrido, 1600 metros en 1' 42" 2|5.

Diáfana, M. Di Biassi, 700 metros en 41" 2|5.

Sócrates, Lofiego, 1000 metros en 1' 4|5.

Préstamo, E. Ruiz, 700 en 43".

Cholito, Di Tomassi, 700 metros en 43" 3|5.

Miseltoe, I. Leguisamo y Ouro Preto, 1000 en 1'1" 2|5.

Overall, J. Bastías, 700 en 41" 2|5

Infidente, M. Lema, 700 en 42" dos quintos.

Vitrix, R. Rodríguez, 1100 metros en 1'8".

Cabarí, peón, 700 metros en 46".

Casto, peón, 700 metros suave.

Lucano, R. Rodríguez, 800 metros en 49" 2|5.

Pretender, J. Bastías y Crin, A. Grassi, 1000 metros en 59" 4|5.

El Rayo, Di Tomassi y Chichín, Di Biassi, 600 metros en 36" 2|5.

Murano es un hijo de Proteo muy veloz

Ya se encuentra listo para hacer su debut este potrillo que posee grandes ligerezas.

Dirigido por R. Pelletier y a la par de Park Lane con Di Biassi cubrió hoy 700 metros en 41".

Luisillo y Poully están completando rápidamente su buen estado

Ambos defensores del stud Don Alfonso cumplen con regularidad sus ejercicios.

Luisillo con el peón y el hermano de Saint Emilion con J. Canal, cubrieron hoy 1000 metros en 59" tres quintos.

Doña Chela continúa en buenas condiciones

Marca los mejores tiempos en los apronte a que es sometida esta hija de Amsterdam que no tardará en aportar una victoria a su caballeriza.

Dirigida por M. Acosta, Doña Chela cubrió esta mañana 1000 metros en 59".

Alhambra cubrió 1.600 metros en 1'39" 3|5

Ha realizado buenos adelantos en su estado esta tres años.

Esta mañana, dirigida por J. Bastías, cubrió 1600 metros en el recomendable tiempo de 1'39" 3|5.

Asistencia Pública

Protección a la primera infancia—

Esta sección ha elevado a la Dirección General de la Asistencia Pública los datos consignados a continuación, por la que expresa la labor desarrollada durante el curso de la semana pasada.

Los dispensarios e institutos de puericultura que en número de 23 ejercitan las importantes funciones de cátedra, en la que se enseña a las madres la manera en que deben conducirse para criar con éxito a sus hijitos y en los que se administran con los consejos y prescripciones de médicos especialistas los medicamentos correspondientes y las raciones alimenticias de que damos cuenta más abajo, anotaron en sus registros 300 niños que concurrieron por primera vez.

Las auxiliares inspectoras, terminada su diaria labor en los consultorios, visitaron 450 domicilios correspondientes a niños inscriptos. En ellos practicaron su función de consejo y contralor haciendo las indicaciones que inspira el médico sobre todo en lo que se refiere a higiene y profilaxis individual.

Se distr[illegible] durante la semana 60.000 raciones alimenticias, que, convenientemente acondicionadas, son una garantía dentro de los propósitos perseguidos.

Lucha antivenérea—

Los consultorios antivenéreos dependientes de la Asistencia Pública atendieron durante la semana 450 enfermos de primera vez y se practicaron 9.500 curaciones.

Son variables las condiciones atmosféricas

LLUVIAS EN EL SUR

Las comunicaciones telegráficas recibidas esta mañana en la Oficina Meteorológica Argentina, anuncian que han caído lluvias ligeras en el sud de Buenos Aires y en los territorios del sur. Hoy reina tiempo bueno a seminublado en toda la República.

Prevalecen vientos suaves del Norte en el litoral y suaves del rumbo sur en las demás provincias y suaves a moderados del Oeste en los territorios del sur.

La temperatura ha subido en las provincias y ha bajado en el sur del país, encontrándose más o menos normal en todas partes.

La presión ha bajado en las provincias del Este, Centro y Norte y ha subido en los territorios del Sur.

Informes meteorológicos—

En el observatorio de Villa Ortúzar, se registraron hoy a las 8, 12 y 14 horas respectivamente, las siguientes observaciones:

Presión atmosférica del mar y pesantez normal, 756.99.753.73, y 754.88 milímetros; temperatura del aire 17.8, 22.8 y 246 grados centígrados; presión del vapor 12.16, 15.03 y 24.6 milímetros; humedad relativa 80, 63 y 65 por ciento de saturación; nebulosidad en décimos del cielo 2 Stratus (horizonte); 7 Cúmulus Stratus en dirección Oeste, y 2 Cirrus Stratus, 4 Cúmulus Stratus; dirección del viento N. O.; O.; y O. S. O.: velocidad del mismo 17, 13 y 14 kilómetros por hora.

NOTAS POLICIALES

En un coche del subterráneo se produjo una alarma de incendio

Poco después de la hora 13, en un convoy del subterráneo que se dirigía a Plaza Mayo se produjo una alarma de incendio a consecuencia de un corto circuito.

Solicitados los servicios del cuerpo de bomberos concurrió una dotación de 80 hombres al mando del coronel Graneros a la estación Medrano donde el tren se hallaba estacionado, comprobándose que en el coche No. 45, habíanse quemado los cables de una de las llaves de toma.

Entre los numerosos pasajeros que viajaban en ese momento se produjo gran alarma pero una vez establecido que el peligro había desaparecido, volvieron a ocupar el convoy continuando éste hasta la estación Once donde quedó el coche en cuestión que no sufrió mayores daños.

Los servicios de los bomberos, no fueron utilizados.

Choque de vehículos

CONDUCTOR LESIONADO

Esta mañana a las 9.30 en la esquina de las calles Río Bamba y Paraguay un carro de reparto dirigido por Francisco Morales, chocó violentamente con un tranvía de la empresa Lacroze que circulaba de Este a Oeste a cargo del motorista José López.

Por efectos de la colisión, el primero de los nombrados fué despedido de su asiento y al caer a la calzada sufrió lesiones en diversas partes del cuerpo que le fueron curadas en una farmacia próxima.

Los vehículos sufrieron desperfectos de alguna consideración que aun no han sido avaluados.

Morales y López se encuentran detenidos en la comisaría 17a.

Por cuestiones del trabajo

RIÑERON DOS HOMBRES

En el interior de la panadería calle Chile 2145, a raíz de un cambio de palabras por cuestiones del trabajo se trabaron en riña los operarios Juan Torres Rivas y Luis Nocetti. El primero resultó lesionado de un golpe de puño en el ojo izquierdo y una vez curado en una farmacia próxima fué conducido detenido conjuntamente con su adversario a la seccional 6a., donde se encuentran alojados.

Transeunte atropellado por un auto

En circunstancias que Samuel Mascovich pretendía cruzar la calzada de la calle Soler, frente al número 4338 fué embestido por el automóvil particular No. 194, chapa San Isidro que dirigía el chauffeur Pablo Caduvelli.

La víctima que sufrió heridas de alguna consideración en la cabeza y brazo izquierdo, fué llevada para su curación al consultorio central de la Asistencia Pública.

El chauffeur fué detenido por un agente de la seccional 21a.

Substracciones

D. Juan Cosattini denunció en la comisaría 26a. que del edificio en construcción Lamadrid 1134, donde presta servicios de sereno, autores desconocidos le hurtaron una cartera conteniendo 270 pesos.

Palacio de J[illegible]

LA CONSTRUCCION DEL [illegible] DE MAR DEL PLATA

La Sociedad Nacional de [illegible] Públicos solicitó al Mini[illegible] Obras Públicas se decretase [illegible] nocimiento de los trabajos [illegible] dos en la construcción del [illegible] Mar del Plata, que importa [illegible] ma de $ 880.498,33 moneda [illegible] nal, y que se le dé testimo[illegible] decreto a los efectos que [illegible]

Dictaminando hoy en este [illegible] dice el procurador general [illegible] Rodríguez Larreta: Que los [illegible] cados relacionados con esos [illegible] se encuentran agregados, deb[illegible] te informados por las repartic[illegible] respectivas, y corresponden a [illegible] ses de septiembre, octubre, [illegible] bre y diciembre del año 1923 [illegible] compensaciones del segundo, [illegible] y cuarto trimestre del mismo [illegible] habiendo informado, igualmen[illegible] Dirección General de Navega[illegible] Puertos, sobre la exactitud [illegible] cifras y cantidades que ellos [illegible] jan.

El art. 47 de la ley de pre[illegible] to vigente no se opone al pedi[illegible] mulado. El reconocimiento ofic[illegible] los trabajos realmente ejecut[illegible] no observados por las oficinas [illegible] nicas no implica el pago [illegible] de la deuda por parte del [illegible] el que debe quedar supeditado [illegible] tanto se arbitren los fondos [illegible] rios.

Siendo esto así, opina el [illegible] dor general que corresponde [illegible] tar el reconocimiento de los [illegible] jos de que se trata y entregar [illegible] sociedad peticionaria la certi[illegible] solicitada, con expresión de la [illegible] sa que la motiva, de acuerdo [illegible] derecho que le confiere el [illegible] 28 de la ley No. 428 y dada [illegible] ponsabilidades que menciona el [illegible] tículo 29 de la misma.

JUZGADO DEL Dr. ARRIOLA

Falló hoy el juez de lo civil [illegible] tor J. Isaac Arriola el juicio [illegible] do por la Sociedad Minera Zan[illegible] y Cía. contra D. Ramón Tr[illegible] sobre escrituración, condenando [illegible] demandado, con costas.

JUZGADO DEL Dr. TOBAL

El juez de 1a. instancia en [illegible] vil doctor Gastón Federico T[illegible] dictó hoy las siguientes sentenc[illegible]

Pedro Gordone contra José [illegible] sio, daños y perjuicios, hace [illegible] en parte a la demanda; sin co[illegible]

—Sociedad Hipotecaria Hola[illegible] del Río de la Plata contra Fe[illegible] do Martí, sobre cobro hipote[illegible] hace lugar a la defensa de inc[illegible] tencia de jurisdicción opuesta [illegible] el demandado, con costas.

—María Villar de Casacuberta [illegible] otro contra José María Villar (te[illegible] mentaria) sobre rendición de c[illegible] tas, hace lugar a la acción, [illegible] da, sin costas.

—Juan Bordone de Gregorini [illegible] tra Cipriano Pons (su sucesión) [illegible] bro de pesos, no hace lugar a la [illegible] lidad deducida por los herederos [illegible] deudor, con costas.

—Cornelio Ríos contra Jo[illegible] Bolerio cobro de pesos, hace lu[illegible] la demanda, sin costas.

PROCURADORIA GENERAL [illegible] LA NACION

También dictaminó hoy el [illegible] Rodríguez Larreta en los sig[illegible] expedientes de la Suprema Co[illegible] Justicia:

Protocolización de un testa[illegible]

—Dice el procurador gener[illegible] sentencia dictada a fs. 73 p[illegible] mara 1a. de Apelación de [illegible] en las presentes actuac[illegible] protocolización del testament[illegible] ña Graciana Etchessahar de [illegible] no es definitiva.

Así lo ha declarado el trib[illegible] fs. 76 vuelta.

No es dable revisar por V. E. [illegible] soluciones de esta naturaleza p[illegible] que los tribunales locales inte[illegible] tan y aplican su propia ley pro[illegible] para fijar el alcance de su juri[illegible] ción y para clasificar la ampl[illegible] de las distintas instancias ju[illegible] les, como lo tiene resuelto esta Co[illegible] te Suprema reiteradas veces.

Siendo ello así, es obvio el re[illegible] so ordinario que, fundado en el [illegible] tículo 14 de la ley 48, se ha de[illegible] cido contra la citada sentencia [illegible] fs. 73 es improcedente, ya que [illegible] recurso sólo se otorga contra las [illegible] soluciones definitivas que ponen [illegible] a los litigios o impiden su pro[illegible] cución.

Soy, pues, de opinión que la [illegible] lación deducida ha sido bien [illegible] gada por la Cámara".

—Aguirre Rafael M. contra Fi[illegible] Nacional sobre devolución de su[illegible] pagadas.—Manifiesta el procur[illegible] general que las consideraciones [illegible] hecho y de derecho aducidas por [illegible] en su dictamen, emitido como [illegible] curador fiscal de la Cámara Fed[illegible] de la Capital, no han sido contra[illegible] chas por dicho tribunal en su le[illegible] sentencia fs. 119.

Las da, por ello, por reproduci[illegible] ante la corte conjuntamente con [illegible] defensas sostenidas por el Minis[illegible] Fiscal en 1a. instancia para pedir [illegible] revocación de la expresada senten[illegible] y que se absuelve al Gobierno de [illegible] Nación de la presente demanda [illegible] le inició el señor general don Raf[illegible] M. Aguirre por devolución de su[illegible] de dinero abonadas. Con costas.

—Sobre defraudación a la re[illegible] fiscal.—Expresa el doctor R. L[illegible] ta que se adhiere a la apelación [illegible] ducida a fs. 380 por el procura[illegible] fiscal de Cámara en virtud de [illegible] razones aducidas por el mismo en [illegible] vista de fs. 313-320.

Por los fundamentos de la cita[illegible] vista pide se revoque la senten[illegible] dictada por la Cámara Federal [illegible] Apelaciones de La Plata en esta ca[illegible] sa seguida por el Fisco Nacional [illegible] otro contra la sociedad "The Mo[illegible] Dinero Sheeop Farming Co. Lim[illegible] Con costas.

—Fisco Nacional contra D. [illegible] Alonso Giráldez.—Dando por rep[illegible] ducidas las vistas fiscales de fs. [illegible] y 106 y adhiriendo y sosteni[illegible] las conclusiones técnicas a que [illegible] el perito Alvarez en su informe [illegible] fs. 46, donde demuestra la proce[illegible] cia de la expropiación por esta [illegible] inmueble en cuestión compren[illegible] dentro de la zona afectada por [illegible] trabajos de canalización y rectif[illegible] ción del Riachuelo, pide el pro[illegible] rador general se revoque la sente[illegible] cia apelada dictada por la Cám[illegible] Federal de la Capital en esta ca[illegible] sa. Con costas.

Altura de los ríos en metros

Paraná.—Corrientes 4.35, Itu[illegible] gó 1.90, Itá Ibaté 2.82, Posadas [illegible]

Uruguay.—La Barra 1.33, Al[illegible] 2.94, Yapeyú 2.98, M. Caseros [illegible] Uruguay 1.84, Colón 3.56, [illegible] Tomé 2.30, La Cruz 8, P. Li[illegible] 2.64, Concordia 4.60, Gualeguay[illegible] 0.92, S. Javier 1.18.

Neuquén.—Neuquén 0.67, P. [illegible] dios 1.75.

Limay: P. Limay s|a., N. [illegible] 3.54.

Negro.—Choele Choel 1.16, Co[illegible] Malal 0.96.

CAMBIOS BANCARIOS DEL DIA — A LA VISTA

BANCOS	Inglaterra	Francia	España	Italia	Alemania	Suiza	Bélgica	Holanda	E. Unidos	Brasil
Nación Argentina	12.98	17.40	40.29	13.32	—	52.50	14.81	—	302.48	—
Provincia de Buenos Aires	12.99	16.47	40.80	13.06	—	52.48	12.88	111.41	302.04	33.40
Alemán Transatlántico	13.—	17.83	40.30	13.29	—	52.60	11.29	111.41	300.—	31.19
Anglo-Sudamericano	12.80	15.95	38.78	12.77	—	51.54	12.77	109.79	298.63	33.40
Argentino	12.98	17.50	40.10	13.40	—	52.40	15.—	110.—	298.—	34.60
Argentino-Uruguayo	12.96	17.48	40.20	13.30	—	52.40	14.00	110.—	299.—	—
Británico de la América del Sud	12.99	16.65	40.73	12.99	—	52.73	13.45	110.86	302.04	33.79
Comercial del Azul	12.89	16.29	40.56	12.94	—	52.30	12.77	110.33	300.—	33.40
Córdoba	—	—	—	—	—	—	—	—	—	—
Español del Río de la Plata	—	—	—	—	—	—	—	—	—	—
Francés del Río de la Plata	42 3|4	14.—	5.82	17.60	—	4.41	17.63	2.06	131.—	—
Francés e Italiano de la A. del Sur	12.98	17.62	40.23	13.37	—	4.34	17.58	2.05	131.80	—
Galicia y Buenos Aires	12.98	0.180	0.402	0.134	—	0.527	0.154	110.80	299.50	—
Germánico de la América del Sur	13.—	17.83	40.30	13.29	—	52.70	14.29	111.41	300.—	34.10
Holandés de la América del Sur	41 15|16	12.50	5.69	16.95	—	4.31	14.70	2.03	131.60	33.300
Italia y Río de la Plata	42.—	13.—	5.64	17.05	—	4.33	15.28	2.04	131.80	—
Italo-Belga	41 15|16	12.58	5.61	16.95	—	4.28	14.68	2.03	131.60	—
Italo-Sudamericano	12.83	17.82	40.15	13.40	—	52.48	15.30	110.30	297.—	33.60
Londres y Río de la Plata	12.98	16.50	40.70	13.10	—	52.73	13.43	110.86	302.04	33.79
Nuevo Banco Italiano	42.—	12.90	5.65	17.07	—	4.33	15.30	2.04	131.80	33.500
Popular Argentino	12.99	17.39	39.94	13.19	—	52.73	14.50	111.41	301.39	0.33
Royal Bank of Canadá	42 1|2	14.05	5.84	17.58	—	4.39	17.70	2.05	131.35	34.20
The National City Bank of New York	12.87	16.40	40.60	13.10	—	52.20	12.90	110.30	299.50	—
The First National Bank of Boston	13.02	18.08	40.43	13.43	—	52.48	15.43	111.68	300.—	0.34
The Yokohama Specie Bank	12.97	0.173	0.390	0.132	—	0.526	0.144	111.40	301.50	—

COMERCIO

Segunda rueda

Cédula H. Argentina, 8172, abril 9: 4.500 a 100.40.
Id 2a. serie, abril 14: 2.000 a 95.50.
Id 3a. serie, abril 10: 64.500 a 96.90.
Id 6a. serie, abril 10: 2.100 a 97.30.
Id 7a. serie, abril 10: 15.400 a 95.60.
Id 9a. serie, abril 10: 14.500 a 96.50.
Id 11a. serie, abril 10: 36.500 a 97.40.
Id 12a. serie, abril 10: 17.000 a 97.20.
Id 13a. serie, abril 10: 1.000 a 95.20.
Id 14a. serie, abril 10: 11.000 a 95.80.
Id 15a. serie, abril 10: 1500 a 96.70.
Id 16a. serie, abril 10: 2.000 a 96.80.
Id 17a. serie, abril 10: 18.000 a 95.20.
Id 18a. serie, abril 10: 6.000 a 95.20.
Id 19a. serie, abril 10: 137.500 a 95.30.
Id 20a. serie, abril 10: 990.000 a 95.40.
Crédito Argfl. Int. 1922, abril 10: 95.500 a 95.80.
Id 1923, abril 10: 10.000 a 95.30.
Id 1911, abril 10: 9.000 a 86.70.
Emp. 4 1|2 1910, abril 15: 5.000 a 68.20.
Bonos (sem.) 7.091 (2a. serie), abril 10, 1.000 a 84.30.
Emp. conversión 2 1|2, abril 10: 30.000 a 32.50.
Meridiano V, mayo 31: 25.000 a 56.
Bonos H. Provincia, abril 10: 20.000 a 91.50.
Banco Hogar Argentino, abril 10: 16 a 46.30.
Banco Español, abril 10: 110 a 30.
Id fin de mes: 200 a 18.50.
C. Rivadavia, abril 10: 200 a 84.
River Plate Dairy, abril 10: 44 110.80.
Mercado de Frutos, abril 10: 100 a 97.

MERCADO DE CAMBIOS

Segunda rueda

	$ oro
Libras	41 9|16
Francos	12.42
Belgas	14.67
Suizos	4.28
Florines	2.02
Liras	16.82
Pesetas	5.58
Dólares	132.90
Reis	33.300
Montenegro	3 1|2 o|o

BOLSA DE MONTEVIDEO

MONTEVIDEO, abril 9. — En la primera rueda de hoy en esta Bolsa se anotaron los siguientes negocios:
Títulos serie Z, a 91.90.
Id S, a 94.
Id serie O, a 94.50.
Id serie X, a 92.
Id serie K, a 96.50.
Id serie G, a 95.60.
Títulos de 1923, a 92.80.
Empréstito de conversión a 88.60.
Bonos Palacios Legislativo, fin de mes, a 85.20.

MERCADO CENTRAL DE FRUTOS

Ventas de hoy

Lana cruza gruesa — 2100 kilos, $ 1700; 2000, $ 1600.
Borregas — 1000 kilos, $ 1650; 2000, $ 1600; 4000, $ 1350.
Segunda esquila. Cruza mediana — 3000 kilos, $ 1850; 3000, $ 1800; 2000, $ 1700; 3000, $ 1650; 2000, $ 1600.
Gruesa — 3000 kilos, X 1550; 1000, $ 1530; 2000, $ 1400; 2000, $ 1350; 1000, $ 1280.
De Santa Cruz. Cruza fina y mediana — 4000 kilos, $ 2650.
Pieles lanares, lanudo consumo — 300 kilos, $ 165; 200, $ 162; 1000, $ 160; 500, $ 155; 500, $ 150.
Desecho — 2000 kilos, $ 145; 300, $ 142; 1500, $ 140; 300, $ 135; 500 $ 130.
Corto y pelado. Consumo — 500 kilos, $ 145; 300, $ 142; 1000, $ 140; 2000, $ 135; 800, $ 130; 1200, X 125; 1000, $ 120; 500, $ 115; 300, $ 110.
Borregos — 300 kios, $ 115; 200, $ 110.
Cueros vacunos — 200 cueros, $ 13; 400, $ 12.70; 200, $ 12.50; 100, $ 12.20; 150, $ 12; 100, $ 11.50; 50, $ 11.
Saados — 150 cueros, $ 0.68; 50, $ 0.60.
Becerros y nonatos — 700 cueros $ 11.70; 400, $ 11.50; 200, $ 11; 200, $ 10.50; 100, $ 10.
Potros — 50 cueros, $ 7; 120, X 6.50. 50, $ 6.
Cerdas — 300 kilos, $ 22.20; 100, $ 22; 300, $ 21.50; 300, $ 21; 200, $ 20.50; 300, $ 20; 200, $ 19.50; 600, $ 19; 300, $ 18.50; 500, $ 18; 200, $ 17.
Corderitos — 20 d., $ 6.50; 30, $ 6.
Nutria — 20 kilos, $ 18; 60, $ 17.30; 20, $ 15.
Zorros — 15 c., $ 120.
Liebres — 100 cueros, $ 0.33; 200, X 0.30; 100, $ 0.25; 200, $ 0.20; 100, $ 0.10.
Lana entrada: 76.976 kilos; salida: 128.277 kilos.
Entrada total: 39.686.746 kilos.
Existencia: 3.033.561 kilos.

PRIMERA EDICION

9 DE ABRIL DE 1924

Los hechos se repiten

Los documentos de la Unión Cívica Radical que se reproducen en nuestras columnas marcan, a través de los años transcurridos entre uno y otro, dos épocas que se identifican por su carácter y constituyen los elementos más genuinos para definir una escuela que, desaparecida [illegible] por resurgir al conjuro [illegible] despecho y la traición. Son, en [illegible] sentido, merecedores del más atento estudio para ordenar, sobre la base de sus conclusiones, la marcha futura del Partido en presencia de los actos de un Gobierno surgido de su esfuerzo y cuya misión consistía en proseguir a todo trance la realización de sus postulados históricos. Una vez más procede aludir a la trivial sentencia: con la repetición de sus causas los mismos hechos se repiten.

Habla el manifiesto de 1913, aplicable también a la reincidencia del año posterior: "Es este de resultado de una siniestra conjuración tramada por el régimen imperante en el país, que en la imposibilidad de realizar aquí los fraudes y las agresiones puestos en juego en el interior de la República, no ha vacilado en prestar su concurso a una secta, compuesta en su mayor parte de extranjeros sistemáticamente enemigos de todo bien común. Esta confabulación se venía anunciando y hasta la había divulgado el ministro del Interior, doctor Gómez, — que es el alma de todas las perversiones de estas horas — en un reportaje que se le hiciera en Mar del Plata" Y el manifiesto de 1924, a su turno, comprueba: "Es así que en la reciente contienda ha tenido que luchar contra todos: con el socialismo exótico, con el régimen, con las voluntades obstinadas en contra de su obra reparadora, con el despecho de los desplazados y con los que no se resignan a aceptar la imposición de los tiempos de renovación, de justicia y de honestidad públicas" Y establece más abajo: "Pero de lo que no hay memoria, lo que es más inaudito todavía y que merece la más severa reprobación, es el hecho de haber comprometido a la Unión Cívica Radical a renovar sus esfuerzos, después de haber triunfado en dos ocasiones para llevar al Congreso a los dos senadores de la Capital, sacándolos del Senado para incorporarlos al Ministerio, con la circunstancia agravante de ser uno de ellos, el del Interior, el protagonista más nefando que se haya cruzado hasta ahora contra las conquistas tan justamente alcanzadas por la Unión Cívica Radical".

No puede pedirse una reproducción más exacta de las situaciones contempladas por ambos documentos. En 1913 y 1914, como en 1924, las fuerzas de los dos sectores extremos de la política y de la sociedad se mancomunan rabiosamente con el concurso del poder para impedir la victoria genuina del pueblo, y el monstruoso maridaje, aunque materialmente vencedor, recibe la sanción fulmínea de la conciencia nacional. Pero el exámen del fenómeno descubre esta circunstancia distintiva, sin embargo: diez años atrás el Gobierno mueve todos los resortes oficiales en contra de su adversario tradicional, y la maniobra tiene su explicación, ante la lógica del "régimen"; hoy, el Ministro del Interior, que dirige los resortes de la máquina, no trepida en cruzarse con todos sus elementos en el camino triunfal de su Partido, precipitando, con la impavidez de la defección fría y calculada, la derrota de las huestes ciudadanas que habían hecho suya, cuatro veces, hasta conquistarla del todo, la mayoría del cuerpo electoral de la Metrópoli.

¿Donde hay mayor delito, ante el criterio de la dignidad cívica y el decoro del Gobierno? El "régimen" será siempre el "régimen" en abierta pugna con la reparación avasalladora de los hombres libres; pero la claudicación, que de suyo es una afrenta, se convierte en un crimen cuando pasa a ser traición, esgrimiendo contra los propios las armas del Poder que de los propios recibiera.

La Unión Cívica Radical se halla en otra encrucijada de su historia. Y así como fué creada por el pueblo, en un supremo gesto de condensación de energías, frente al ludibrio de la Patria, así también duplica hoy sus arrestos ejemplares en defensa de la obra realizada, con la consigna de impedir la ominosa regresión a cuyos prodromos se dirá que asistimos con la torpe indiferencia y la cobarde complicidad de los elementos que ella colmara de honores para investirlos después con las altas dignidades del Estado. Se trata de una hora solemne, en la cual no hay reflexión individual que no se transforme en fuerza, a tono con las grandes exigencias que la situación impone. La Unión Cívica Radical no se adelantó jamás a los sucesos, pero estos tampoco la hallaron nunca retrasada.

Entretantos — volvamos al principio — los hechos se repiten.

Propaganda en el exterior

El señor ministro de Hacienda opina que el país necesita en Estados Unidos una oficina de propaganda que nos divulgue ante los financistas y hombres de empresa de aquel país.

Oportunamente hemos dado nuestro opinión al respecto, sosteniendo que no es con folletos mejor o peor escritor o con informaciones que nadie se toma la molestia de leer como han de darse a conocer en el extranjero nuestra potencialidad espiritual y económica y porvenir brillante.

Ha de ser con actos de gobierno serios, prestigiosos, sensatos, con gestos como los de la neutralidad y Ginebra, con iniciativas como la venta de la cosecha a los aliados, con resoluciones como la de cerrar la Caja de Conversión, y la solución humana y patriótica de los conflictos entre el capital y el trabajo.

Eso llega al extranjero, eso hace pensar en la vitalidad y grandeza de la Nación, que tiene tales gestos y cuenta con hombres que asumen tan francas definiciones y responsabilidades.

Nos sugiere este comentario la publicidad de un decreto del Ministerio de Hacienda por el que se pone al contador de la embajada en Washington al frente de la oficina de informaciones económicas, agrícolas, ganaderas, comerciales e industriales de nuestro país.

Por si el trabajo de esa agencia de publicidad no bastase, dicho contador tendrá a su cargo además registro de títulos, fiscalización de las cantidades que se invierten en amortizaciones; formalidades llenadas para licitación de compras de títulos y contralor con el precio de plaza; liquidación de intereses sobre los fondos para amortización hasta la fecha de compra de los títulos; contabilización de los títulos adquiridos para el fondo amortizante e inversión de los intereses que a estos correspondan en adquisición de títulos; inutilización de los títulos amortizados aun cuando de acuerdo con el contrato deban quedar en poder de los banqueros; verificación de las sumas a pagar por concepto de comisiones sobre servicios de intereses y compra de títulos; liquidación de intereses sobre los fondos para el servicio semestral; incineración de los cupones y títulos con las formalidades de práctica; facilitar al público informaciones concernientes a nuestras finanzas, agricultura, ganadería, exportación, importación, etc.; efectuar estudios periódicos sobre las condiciones generales de la plaza, conveniencia o no de aumentar el fondo amortizante en caso de baja de los títulos, beneficiando al Gobierno en su adquisición y propendiendo a la vez al alza de los mismos; prestar especial atención en los casos de pérdida o robo de títulos evitando el desprestigio que pudiera causar; remitir trimestralmente al Ministerio de Hacienda una memoria sobre los trabajos efectuados por la oficina, y publicar los balances e informes que se le envíen por el ministerio.

Juzgue el lector de la eficacia con que podrá atender aquel funcionario a tantas comisiones como se le encomiendan, entre las que figura la famosa oficina de informaciones.

La declinación de lo indeclinable

Hace algunos días las esferas políticas fueron ligeramente conmovidas por una novedad cuasi dramática. El senador Bravo había elevado la renuncia de su cargo. Devolvía la banca animado de una resolución tan firme que se volcaba, íntegra, en la ostentosa palabra que adjetivaba la dimisión: indeclinable. Usar del vocablo en cuestión era como quemar las naves para impedirse la veleidad de una siempre temible retirada. Además, llevaba la renuncia formidable lastre. La elegante prosa de buen escritor que en el señor Bravo sirvió admirablemente para el caso, diciendo muchas cosas y dejando entrever otras que justificaban sobradamente el ofendido gesto dimisionario. Porque, en resumen, el señor Bravo se retiraba con la enérgica espontaneidad de quien ha sentido explotar bajo su asiento una carga de dinamita. La vieja rivalidad profesional que divide a los directores del socialismo derivaba hacia un triunfo de los médicos, quienes, manejando hábilmente el plebiscito de los afiliados, lograron dar jaque mate a los abogados, conservando el derecho de tener el consultorio abierto y negando a éstos la libertad de trabajar en sus estudios. Como se ve, prevaleció el derecho de matar sobre el de defender.

Dado el hecho, y dadas las circunstancias que lo condicionaban, el senador bloqueado, contra quien iba derechamente la implacable setencia, optó por conservar su libertad profesional y devolver la banca del Senado. Renunció indeclinablemente, y para afianzar la certidumbre de su indeclinabilidad entregó el mismo día en la secretaría del Senado los atributos o insignias exteriores de su representación. Era cosa hecha y, dicho sea de paso, mirada con alguna simpatía por quienes prescinden de confesiones políticas para valorar una actitud de enérgica independencia.

Y bien, anuncian hoy los diarios que el señor Bravo retira su renuncia. La declinación de lo indeclinable...

Constituyóse el comité de Tucumán de la Cruz Roja Argentina

En el comisariado general de la Cruz Roja Argentina acaba de recibirse un telegrama del delegado don Carlos A. Pardo, dando cuenta de haberse constituído el Comité de la Cruz Roja en la provincia de Tucumán.

Como oportunamente lo anunciáramos, el delegado señor Pardo, que partió para la zona Norte el viernes pasado, debe recorrer las provincias de Tucumán, Salta, Jujuy y Santiago del Estero.

La constitución del Comité que acaba de comunicar es el primer acto de su misión oficial y reviste singular importancia, tanto por tratarse de la provincia de Tucumán, cuyo problema de salubridad pública ha dado tan amplio margen al comentario, como la calidad de las personas que se ponen al frente de la cruzada.

El Comité que acaba de constituirse está presidido por la alta autoridad del señor rector de la Universidad del Norte, doctor Juan B. Terán, figurando entre sus componentes personalidades tan destacadas como los señores José Ponssa, doctor Gregorio Sandoval, Augusto E. Mosna, Manuel Pérez, José Antoni, Salvador Fariña, Emilio Terán Frías, Walter Perkins, doctor Julio M. Rosenvald, Guillermo Terán, Luis V. Luque, Otilde V. Toro, Isabel Burgos, Adolfo P. Antoni, Rita P. de Bertelli, ingeniero Juan J. Chavanne, ingeniero José D. Vassols, Marcial Cuello, José C. Suárez, Adrián Alvarez, Andrés Carpinacci, Luis Grunahuer, mayor A. C. Lloyd, ingeniero A. Fordham, Alberto Hepbur, Nepomuceno Montenegro, Carlos María Terán, Bartolomé Argañaraz, Manuel Arana, Manuel C. Bensaguin y otros.

La Unión Cívica Radical

Dos situaciones semejantes

DOCUMENTOS QUE LO COMPRUEBAN

"La Prensa", 8 de abril de 1913.

Al pueblo de la Capital:

Las confabulaciones que siempre se tramaron contra la Unión Cívica Radical le han arrebatado la mayoría en el acto electoral que acaba de escrutarse.

Ellas comprueban acabadamente el absoluto antagonismo de la Unión Cívica Radical por su origen, su fundamento, sus móviles y sus propósitos nacionales, con las demás tendencias que actúan en el escenario político del país.

Es así que en la reciente contienda ha tenido que luchar contra todos: con el socialismo exótico, con el régimen, con las voluntades obstinadas en contra de su obra reparadora, con el despecho de los desplazados y con los que no se resignan a aceptar la imposición de los tiempos de renovación, de justicia y de honestidad públicas.

Esta conjuración, sin embargo, habría sido seguramente vencida a no haber mediado la felonía de los innobles y de los desleales a la Unión Cívica Radical que con ella se han beneficiado en toda forma y que no vacilaron en maquinar el derrotismo, traicionando la fe nacional en ellos depositada, votando al socialismo y perturbando también su organización hasta tal punto, que en los momentos más álgidos de la prueba las autoridades directivas de la Unión Cívica Radical abandonaron sus puestos, poniéndola en el caso de tener que afrontar la lucha en brevísimo transcurso de tiempo sin la preparación conducente al acto, pero llena de entusiasmos y fervores que resonaron en todos los ámbitos de la República.

Por lo demás esta incidencia es una de las tantas que a través de su cruenta y ardorosa existencia ha experimentado la Unión Cívica Radical y que la retemplaron siempre tanto, si no más que sus triunfos mismos, hasta llegar a las gloriosas culminaciones consagradas.

Bastará recordar que por una igual confabulación la Unión Cívica Radical perdió la contienda eleccionaria de 1914, triunfando luego ruidosa y ampliamente sobre las mismas fuerzas en los años 1916, 1918, 1920 y 1922, lo que asegura para el futuro justas y grandiosas victorias para bien de la Patria.

Pero de lo que no hay memoria, lo que es más inaudito todavía y que merece la más severa reprobación es el hecho de haber comprometido a la Unión Cívica Radical a renovar sus esfuerzos, después de haber triunfado en dos ocasiones para llevar al Congreso a los dos senadores de la Capital sacándolos del Senado para incorporarlos al Ministerio, con la circunstancia agravante de ser uno de ellos, el del Interior, el protagonista más nefando que se haya cruzado hasta ahora contra las conquistas tan justamente alcanzadas por la Unión Cívica Radical.

Tal conducta, al defraudar las legítimas representaciones del Partido, robustecerá la mayoría del Senado lograda por el régimen por indignas connivencias y contubernios con los claudicadores con lo que la Unión Cívica Radical tendrá por largo tiempo en su obra reparadora una verdadera obstrucción para llenar definitivamente su cometido.

Caiga sobre los culpables la condenación merecida y sepa el pueblo argentino que hay en la Capital, cuando menos setenta y un mil radicales encuadrados dentro de los conceptos que constituyen la esencia de su fe reivindicadora y que mañana serán cien mil o tantos como las exigencias de orden público lo requieran para afianzar definitivamente los magnos y sagrados principios que llenaron de luz a la República y se expandieron ante el mundo en la plenitud de sus fulgores. — Buenos Aires, abril de 1924. — **HECTOR BERGALLI**, Presidente del Block de Delegados al Comité de la Capital. — **PABLO CUBAS, ANGEL ROBBIANI**, Secretarios.

PARTIDO RADICAL. — LAS ELECCIONES DEL 30. — DECLARACIONES DEL COMITE NACIONAL.—CAUSAS DE LA DERROTA.— ACUSAN AL MINISTRO DEL INTERIOR.—"UNA SINIESTRA CONJURACION"

El comité nacional del Partido Radical ha enviado anoche a todos los comités del partido, la siguiente circular sobre las elecciones del 30 del pasado mes:

"Terminó hoy el escrutinio de las elecciones realizadas en esta capital el 30 del mes pasado, arrojando en sus cifras principales: para la Unión Cívica Radical, senador, 30.729 votos; diputados, 30.582; y para los socialistas, senador, 42.057; diputados, 48.569.

"Es este el resultado de una siniestra conjuración tramada por el régimen imperante en el país, que en la imposibilidad de realizar aquí los fraudes y las agresiones puestos en juego en el interior de la República, no ha vacilado en prestar su concurso a una secta, compuesta en su mayor parte de extranjeros sistemáticamente enemigos de todo bien común.

"Esta confabulación se venía anunciando y hasta la había divulgado el ministro del Interior, doctor Gómez — que es el alma de todas las perversiones de estas horas — en un reportaje que se le hiciera en Mar del Plata.

"Pero no obstante de que la experiencia enseña que todo — por ignominioso que sea — debe esperarse de los hombres de ese régimen, la Unión Cívica Radical no creyó que se llegara a inferir semejante vejamen a la República. Fué por esto que no hizo preparación electoral de ningún género, limitándose a una simple convocatoria seis días antes de las elecciones, obteniendo asimismo cerca de 3.000 votos más que en la elección anterior.

"La confabulación se ha producido con los más infamantes caracteres, habiendo votado por los socialistas hasta los funcionarios y casi todas las reparticiones del gobierno nacional y aún parte también de la provincia de Buenos Aires.

"Toda la culpa de esta nueva fatalidad argentina, que no ha soportado hasta ahora ninguna otra nación, recae desde su origen sobre el régimen imperante, que al igual de los extranjeros que vienen a fecundar con nosotros, el bienestar común dió entrada libre a los rezagos morales que expulsa de su seno la civilización europea y que empedernidos en sus odios los vuelcan sobre nosotros.

"Son estos los mismos elementos de que se sirvieran en otras horas los oficialismos, extendiéndoles pródigamente cartas de ciudadanía, para utilizarlos, oponiéndolos frente a la opinión nacional, elementos que más tarde han constituido el conglomerado socialista, al cual el gobierno ha prestado hoy todo su concurso para detener a la opinión pública en el más legítimo ejercicio de sus derechos y a la más justa y gloriosa de las reivindicaciones humanas.

"Tan inaudito suceso es uno de los más profundos agravios causados a la Nación, sin precedentes en la historia de los predominios humanos, porque todos ellos, cuando menos, tuvieron siempre el sentimiento de la nacionalidad, que en este caso se ha profanado.

"Con todo, debemos suponer que a esta hora los causantes experimentarán mortificaciones de conciencia, ante la evidencia del estupor y de la indignación que tal suceso ha producido en esta capital, y que sin duda alguna se experimentará lo mismo en todos los ámbitos de la República.

"Pero también sabrá la Nación que en su capital federal hay, cuando menos, 31.000 ciudadanos que extraños a todo propósito utilitario y a toda tendencia partidaria han acudido espontáneamente en holocausto a la obra de reparación a que la Unión Cívica Radical está consagrada, con una absoluta uniformidad reveladora de la más alta disciplina."

El Banco Hipotecario

Desde que "La Nación" no registró en sus columnas de avisos los del Banco Hipotecario Nacional y cuya ausencia en la publicidad no influyó para nada en el movimiento de la institución, demostrándolo así la gran influencia de interesados que concurre a los remates que se decretan, un pesimismo alarmante lo tiene constantemente en zozobra respecto a su porvenir, seguridad y solidez.

Por eso al referirse a la Memoria del directorio sobre la marcha del establecimiento, que señala sus progresos y el desarrollo creciente de sus operaciones, para lo cual debe necesariamente dar cifras, el pulpo máximo se muestra inquieto y supone que los lectores de esa memoria no han de poder substraerse al vértigo que producen, entregándose a un verdadero malabarismo fraseológico, para en plena fantasía, profetizar posibles catástrofes. En realidad es "La Nación" la que produce vértigos envuelta en sus propias mallas, termina por no saber ella misma lo que se propone probar.

De sus argumentos se deduce que es contraria a la nacionalización de los préstamos hipotecarios, porque excluye el capital extranjero; es decir: que "La Nación" prefiere que el que necesita dinero esté sometido a las exigencias del capital privado que busca el mayor rendimiento de intereses y que no puede ofrecer, al que recurre a sus préstamos, los plazos cómodos que acuerda la institución oficial.

El argumento de que el capital extranjero se aleja del país es inexacto, pues es sabido que gran parte de las cédulas emitidas se colocan en el extranjero. Por otra parte, el dinero de éste tiene, dentro del país, colocación tan provechosa como la que puede ofrecerle la cédula. Su adquisición en plaza con el dinero nacional no es un peligro, y no resta elementos a otras actividades de progreso, determinando al mismo tiempo los hábitos de ahorro, desde que el Banco otorga toda clase de facilidades para ello.

La Memoria del Banco revela el acierto y la inteligencia con que es gobernado, de modo que no tienen razón de ser los temores de "La Nación", y en cuanto a lo que pretende presentar al directorio en contradicción, unas veces exaltando la nacionalización de la hipoteca y otras favoreciendo la colocación del capital extranjero en cédulas, en verdad no hay contradicción y se llega precisamente a lo que "La Nación" aconseja como solución; es decir, a "un discreto término medio".

Eso es lo que entiende la administración del Banco y lo que orienta su dirección, y por eso los títulos que emite gozan de la confianza pública y llenan la misión de ayuda y de progreso que le está encomendada.

El Banco de la Nación

Memoria y balance de 1923

Se ha dado a la publicidad la memoria y el balance del Banco de la Nación Argentina, correspondientes a 1923. Esos documentos revelan el estado floreciente de la institución. En sus ya largos años de existencia, el Banco de la Nación ha conquistado un puesto destacado entre los establecimientos de su género, no sólo en nuestro país, sino en el mundo entero.

Esta sólida institución bancaria, que de tan amplia y firme manera defiende y fomentar los intereses generales del país, es un reflejo fiel de nuestros progresos. Su historia revela en cierto modo la historia económica de la República en los últimos treinta años.

El último balance del Banco pone en evidencia la excelencia de la administración del establecimiento. Se advierte en dicho balance y en la memoria, que los intereses de la institución están manejados en una forma amplia y previsora, siempre de acuerdo con el deesnvolvimiento de la vida comercial del país.

Como en años anteriores, en 1923 el Banco obtuvo utilidades. Después de haber hecho los castigos por pesos oro 1.078.340, para el servicio del empréstito "aumento de capital ley 11010" y $ m|n. 14.212.050.28 en diversos rubros, las utilidades líquidas del ejercicio se redujeron a 644.030.40 pesos moneda nacional, pasando esta cantidad por mitades a las cuentas capital y fondo de reserva, cuyos saldos han quedado fijados en 152.426.686.12 pesos moneda nacional, y pesos oro 25.813.149.02, respectivamente.

Por el decreto de fecha 7 de noviembre de 1923, con el fin de hacer frente a los compromisos contraídos por la Nación, el Banco efectuó un embarque de pesos oro 5.596.560, imputándose al fondo de conversión, el cual se redujo a 4.408.440 pesos oro.

El saldo de las cuentas abiertas a los gobiernos de Francia y Gran Bretaña arrojó al fin de 1923 $ oro 19.180.708.25, y 16.328.859.95 pesos oro, respectivamente.

El plan de economías y la situación de los obreros portuarios

De acuerdo con el plan de economías, impuesto al presupuesto del corriente año, por el ministro de Hacienda, la partida 8 del anexo "L" del presupuesto debió sufrir un quebranto de 2.000.000 de pesos, que recae íntegramente sobre la partida destinada al dragado y balizamiento de los ríos de la Plata.

En consecuencia, el director general de Navegación y Puertos ingeniero Humberto Canale, impartió las órdenes pertinentes a objeto de conseguir la equivalente economía para lo cual se habilitaba a los diversos jefes de departamentos a dejar cesante a un determinado número de personal.

Los obreros de libreta, que son precisamente los afectados por estas medidas, a las que se dió inmediato cumplimiento, designaron ayer una delegación que se entrevistó con el ministro de Obras Públicas a objeto de solicitar una reconsideración a la orden de cesantía.

El titular de la cartera citada, atendió las reclamaciones de los obreros, ordenando suspender por ahora la orden de cesantía, y prometiendo estudiar el asunto en forma preferente durante el mes en curso. El temperamento que posiblemente adoptará el ministro de Obras Públicas, será el de solicitar un crédito especial al Congreso o resolver la suspensión de varias obras públicas, hasta completar el monto del déficit de la partida, que como decimos asciende a la cantidad de 2.000.000 de pesos.

Cajas de jubilaciones de varios gremios

Las cajas de jubilaciones creadas por la ley 11.289 han quedado instaladas en la calle Lavalle 941, donde se atendieron ya numerosas consultas.

Dentro de poco se entregarán a los empleadores las planillas en que deben consignar los nombres y sueldos o jornales de sus empleados y obreros.

Pidiose también que se faciliten folletos al público y que se fijen carteles explicativos en sitios visibles de las oficinas.

Las elecciones de la provincia de Buenos Aires

Continuación del escrutinio

LA PLATA, abril 9. — La Junta Electoral prosiguió esta mañana el escrutinio de las elecciones de diputados y senadores, con los resultados que expresamos a continuación:

GUAMINI

Radicales	447	443
Socialistas	61	59
J. R. U. C. R.	3	3
En blanco	13	17

JUAREZ

Radicales	332	327
Conservadores.	135	134
Socialistas	81	80
L. Georgistas.	63	—
En blanco	17	77

LA MADRID

Radicales	918	914
Conservadores.	889	882
Socialistas	24	25
J. R. U. C. R. E.	3	2
En blanco	44	54

LAPRIDA

Radicales	295	294
Conservadores.	591	593
Socialistas	17	19
J. R. U. C. R.	323	320
En blanco	17	17

LOBERIA

Radicales	348	347
Conservadores.	239	33
Socialistas	286	288
J. R. U. C. R.	96	63
En blanco	22	30

NECOCHEA

Radicales	1276	1281
Conservadores.	64	63
Socialistas	217	213
Reorganizad.	258	396
Conser. antirreeleccionistas	29	—
Georgistas	1	—
En blanco	79	84

PATAGONES

Radicales	181	180
Conservadores.	326	327
Socialistas	27	22
Reorganizad.	47	46
En blanco	8	12

OLAVARRIA

Radicales	1248	1252
Conservadores.	174	180
Socialistas	256	257
Reorganizad.	390	382
En blanco	62	60

PELLEGRINI

Radicales	541	541
Conservadores.	14	14
Socialistas	49	49
Reorganizad.	201	201
En blanco	67	67

La Junta pasó a cuarto intermedio, esperándose que esta tarde terminará el escrutinio.

POSICION DE LOS PARTIDOS

Incluyendo al partido de Pellegrini que fué el último de los escrutados, esta mañana, queda así establecida la posición de los partidos, en las elecciones de la 6a. sección:

	D.	S.
Radicales	12.781	12.784
Conservadores.	4.076	4.065
Socialistas	3.894	3.972
Reorganizad.	3.317	3.340
En blanco	938	1.259

Esta tarde se realizará la proclamación pública de los diputados electos por la capital

Según lo anunciamos, esta tarde, a las 15 horas, la Junta Escrutadora de la Capital se constituirá en el recinto de la Cámara de Diputados a fin de hacer la proclamación pública de los ciudadanos que resultaron electos diputados y electores de senador en las elecciones verificadas el domingo 23 de marzo próximo pasado.

El acto será presidido por el presidente de la Junta, doctor Arias, y han sido invitados a asistir al mismo los electos y los representantes de los partidos que intervinieron en la lucha comicial.

Previamente, en uno de los patios del Palacio del Congreso, se procederá a la incineración de las boletas de sufragio.

La abstención del radicalismo jujeño

Una significativa adhesión al Comité Nacional

Miembros caracterizados del radicalismo metropolitano se adhieron a la actitud de la mesa directiva del comité nacional, habiendo dirigido a su presidente, el doctor Luna, la siguiente nota:

"Buenos Aires, abril 9 de 1924.— Al señor presidente del Comité Nacional de la Unión Cívica Radical, doctor David Luna. — Presente: Es para hacer nuestro, para rubricar con usted, en nuestra calidad indiscutible de radicales auténticos y probados, el documento con que el Comité Nacional del partido, dignamente presidido en la hora presente y no fácil, se ha visto en la dura pero imprescindible necesidad de salvaguardar los fueros de la causa reparadora en uno de los Estados Federales argentinos. Pareciera mentira, señor presidente, que, después de haber consagrado el radicalismo las más hermosas conquistas democráticas para la República, merced a cruentos y heroicos sacrificios; después de haber proclamado el imperio de la Constitución, hecha efectiva con inteligencia y patriotismo; después de haber el partido regularizado el funcionamiento institucional y político de la Nación, el radicalismo de una provincia tuviera que replegarse ante la regresión más deprimente a que pueda sumir la parcialidad ignorante de un representante del Poder Federal a un Estado argentino. Y bien, señor presidente, ¿quién puede discutir la parcialidad del señor interventor representante circunstancial del Excmo. señor presidente de la República? ¡Nadie! Le aseguramos, señor presidente, que hemos seguido paso a paso el desenvolvimiento de esa intervención, hecha famosa, y, en medio del desaliento y de la pena que la misma nos provoca, no hallamos palabras con qué calificar la dureza y los desenfrenos de sus actos.

El memorial de cargos documentados del señor delegado del Comité de su digna presidencia, producido después de una visita a la provincia de Jujuy, visita que le permitió comprobar plenamente el estado de subversión y la prostitución de las normas legales que rigen sus destinos, ha tenido la suerte ingrata, pero no sorprendente, de ser desatendido lisa y llanamente por las autoridades llamadas a demostrar el más grande interés y respeto por la ética política, que debe imperar hasta en las más insignificantes manifestaciones de la vida pública argentina y el más elemental respeto, también, por las garantías que consagran la Constitución y las leyes del país. Se han cerrado los ojos para no ver la verdad que fluye sola de los acontecimientos. Está comprobado hasta la evidencia, que el señor interventor ha presionado e impresionado el ánimo público de Jujuy en contra de la Unión Cívica Radical. La documentación que poseemos y que es del dominio público, atestigua, en forma indubitable, el descaro y la imprudencia con que ha intervenido en política banderiza el señor interventor, en favor, se sobreentiende, de la coalición azul-conservadora y con la aquiescencia del Poder Ejecutivo Nacional, el que no ha sentido tocada su epidermis moral, ni siquiera [illegible] que le corresponde, cuando su representante le afirma con énfasis criminal y calumnioso, de que "los dirigentes radicales eran todos delincuentes, hobre quienes no hacía recaer los rigorismos de la ley penal para no privar de jefes al partido" (!) ¿Puede alguien esgrimir un arma electoral más efectista que la afirmación precedente del señor interventor? ¡No! ¿Puede alguien dudar de la parcialidad con que en política favorece el señor interventor a los aliados adversarios del radicalismo? ¡No!

El señor interventor en persona y en jiras políticas y periódicas a los departamentos, se ha opuesto a la propaganda electoral de la Unión Cívica Radical y ha pretendido él mismo, en sus discursos reaccionarios, oponerse a la efectividad de un programa de gobierno esbozado con legítimo derecho por el candidato radical a la gobernación, programa que condenan toda una acción reparadora y humanitaria, sin el cual la vida civilizada y de progresos ascendente que va marcando la República en su evolución incesante es imposible.

En la provincia de Jujuy, según consta en contratos que tenemos a la vista, se obliga a los agricultores a arrendar campo a trece pesos moneda nacional ($ 13) la hectárea, al año, cuando para comprar una hectárea se necesitan nada más que dos pesos! En la provincia de Jujuy se les obliga a los agricultores a trabajar en beneficio de los propietarios del campo arrendado y en la forma que ellos lo ordenan, sin derecho alguno a remuneración! ¡En la provincia de Jujuy los agricultores mueren, héroes de la gleba, quemados sus rostros por el sol, sin haber sido jamás objeto de la más mínima preocupación por parte de los poderes públicos del Estado!... Pero en la provincia de Jujuy, señor presidente, el radicalismo levanta la candidatura de un ciudadano, cuyos antecedentes justifican sobradamente la sinceridad de sus principios y en virtud de los cuales se proclama, como una necesidad imperiosa, la reivindicación sagrada de derechos populares hollados hasta lo indecible por la ignorancia ungida en tradición, y, al único que se le ocurre neutralizar los efectos de esa propaganda eminentemente patriótica y elevadamente decente, es al señor interventor, el que, contestando el memorial de cargos acumulados en su contra por el señor delegado del Comité Nacional, le decía al Excmo. señor ministro del Interior, en la parte que concierne a este asunto fundamental: "No debo ocuparme ni defender el utilitarismo de los terratenientes de que se habla en la acusación. Sólo sé que ellos, casi sin excepción, han perdonado, a mi pedido, muchos años de arrendamientos a los pobladores y han rebajado los arriendos en proporción considerable, por cuyo motivo la mayor parte de los pobladores de La Puna han pagado, están pagando y se manifiestan otros algo rezagados, dispuestos a cumplir con sus obligaciones, después de haber sido envenenados por prédicas insensatas y de haber permanecido largo tiempo rebelados contra el principio constitulional que garante la propiedad privada". Dice el señor interventor: "¡Han perdonado a mi pedido! Han rebajado los arriendos en proporción considerable, por cuyo motivo la mayor parte de los pobladores se manifiestan dispuestos a cumplir con sus obligaciones, después de haber sido envenenados por prédicas "insensatas" y de haber permanecido, rebelados contra el principio constitucional que garante la propiedad privada!" Prédica insensata llama el señor interventor a la que estorba esas verdaderas exacciones de que hacen objeto los terratenientes a los agricultores, a pesar de la benevolencia con que atienden los pedidos del señor interventor, atención que retribuye éste amparándolo en un "principio constitucional".

El doctor Gómez con su plácida sabiduría infantil, retrogradando cincuenta años su insuficiencia hipertrofiada, hace revivir la teoría de que "el gobierno no tiene derecho a inmiscuirse en los asuntos privados". ¿Ignora el señor interventor que cuando en beneficio de unos pocos se produce la ruina de los más, el asunto deja de ser privado, y resolver el problema que él entraña, como en el caso de Jujuy, es perfectamente legal y constitucional? ¿Puede alguien seguir dudando de cuál es la misión que cumple en Jujuy el doctor Gómez? ¡Absolutamente!

El ingeniero Tanco, ex miembro del gobierno depuesto por la intervención y actual candidato de la Unión Cívica Radical a la gobernación de esa provincia, es a quien va dirigido, en forma de propaganda electoral, este párrafo curioso que tampoco ha llamado la atención del Poder Ejecutivo Nacional: "Nada puede sorprenderme llegando de los hombres que formaron el gobierno que, por mandato de V. E. (?) declaró caduco, ni de aquellos vinculados a una situación tan sombría y vergonzosa como la que ha existido en Jujuy". Declaramos, señor presidente, que al leer estos párrafos tan efectistas como mal intencionados, esperábamos ansiosos la contestación del Ejecutivo Nacional, en la que se le recomendara, por lo menos, al señor interventor, más moderación en sus juicios respecto de la situación que ha ido a arrasar la intervención misma, recomendación que se imponía, hoy más que nunca, hasta por el más elemental respeto que se le debe a los actuantes en la política de cualquier escenario de la Repúbluica por las autoridades de garantizarlo, y muy especialmente si se tiene en cuenta que el desmentido judicial a las acusaciones tendenciosas y ya sistemáticas del interventor, han empezado a tener principio de ejecución en las resoluciones del Superior Tribunal, integrado por jueces nombrados por el mismo señor interventor, en el asunto del ex jefe de policía, tribunal que declara por unanimidad "que las acusaciones al ex jefe de policía, señor Carrizo, carecen de fundamento (¡carecen de fundamento!) y no afectan en nada su buen nombre y honor". Recordamos que el señor Carrizo fué acusado por la intervención de haber robado caballos pertenecientes a la policía. Y el interventor falta a la lealtad que le debe al Poder Ejecutivo Nacional y al puebo todo de a República, al afirmar que "no hacía caer el rigorismo de la ley penal sobre todos los delincuentes del radicalismo, para no privar al partido de jefes y candidatos". La prueba de que lo ha pretendido — ¡y cómo no habría de ser así si es ese su interés! — es que ha sometido al señor Carrizo a la acción de la justicia, con la consiguiente decepción que se ha causado el fallo de la misma, de la cual se esperaba hiciera recaer sobre los "delincuentes" el rigorismo de la ley penal que deseaba el doctor Gómez.

Y, por último, señor presidente, ¿quién es el interventor para impedir la circulación de los periódicos (panfletos llama el doctor Gómez) en la provincia de Jujuy? Supondrá el señor presidente por qué refutamos el descargo que, referente a la libertad de prensa, hace el interventor. En primer lugar, porque dejamos por cuenta del señor interventor eso de "panfleto", con tanta mayor razón, cuanto que él mismo acredita la "laboriosidad, inteligencia y patriotismo" de algunos pobladores de Jujuy, condiciones que nosotros reconocemos en todos los habitantes de esa provincia, por cuyo motivo estamos obligados a añadir al patriotismo de los jujeños la sana honestidad que los pone a cubierto de las pretendidas calificaciones del representante federal. En su nota descargo, dice el doctor Gómez al ministro Gallo: "Repito que no se ha secuestrado número alguno del periódico "El Radical" y que, debido a las habilidades de la gente del señor Ceballos, solamente 58 ejemplares de un panfleto han podido tomarse". Ya hemos dicho que eso de "panfleto" va por cuenta del señor interventor. Luego, pues, el señor interventor confiesa que ha secuestrado del referido "panfleto" 58 ejemplares y no ha secuestrado los demás, debido a la habilidad de la gente del señor Ceballos. ¿No es esta una declaración que conduce al convencimiento de que el señor interventor conspira flagrantemente en contra de la libertad de prensa, derecho fundamental de la vida democrática de los pueblos? ¿Qué forma es ésa, señor presidente, de garantizar la propaganda escrita de los partidos en lucha? ¿No está evidenciado, de acuerdo con las propias manifestaciones del señor interventor, la descarada presión oficial en contra del radicalismo en Jujuy? ¡Y entonces, señor, cómo es posible que le aceptemos en silencio la atrevida afirmación de que "ha debido hacer uso de las energías morales más grandes de su espíritu para permanecer en Jujuy, en medio de la diatriba, de la injuria, de la calumnia, etcétera", sin una condena a tan temerarios como imprudentes conceptos! ¿Quién es el calumniador y el injurioso en Jujuy? Ahí están los últimos documentos, que hemos analizado someramente y que no dejan en el ánimo de nadie la menor duda.

En consecuencia, nos honramos en solidarizarnos con los procedimientos y conducta de la mesa directiva del Comité Nacional en esta emergencia, por hallarla plenamente justificada.

Cesión de terrenos al Tiro Federal Argentino

El comercio ad-referéndum se ha sometido al Concejo Deliberante

Como se recordará, la comuna cedió al Club Gimnasia y Esgrima los terrenos que ocupa el Tiro Federal Argentino, comprometiéndose aquél a trasladar por su cuenta las instalaciones del "stand", y el Tiro Federal solicitó a la Municipalidad los terrenos de su propiedad comprendidos entre el antiguo hipódromo, el arroyo White y las calles Blandengues y Río de la Plata, celebrando un convenio ad-referéndum del Ministerio de Guerra y el Concejo Deliberante.

Prestada su conformidad por dicho ministerio, el Departamento Ejecutivo de la Municipalidad ha solicitado la aprobación de ese cuerpo.

Llegó a la dársena Norte, el vapor "Regina d'Italia"

Mañana saldrán de nuestro puerto, cuatro paquetes con nutridos pasajes

Como lo hemos adelantado ayer, durante las horas de la noche, llegó a nuestro puerto y fondeó en la dársena Norte, el vapor italiano "Regina d'Italia", procedente de Génova y escalas con 284 pasajeros, carga general y correspondencia.

Saldrá nuevamente hacia el puerto de origen el 17 del mes actual.

Hoy debe llegar a la dársena Norte, el vapor germano "La Coruña", que viene de Hamburgo, habiendo efectuado escala en Santos, el día 6.

Conduce pasajeros, carga y correo.

Para mañana se anuncia el arribo a la dársena Norte, del vapor italiano "Pincio", que procede de Génova, con pasajeros, carga y correspondencia.

Se anticipa para mañana un movimiento extraordinario en la dársena Norte, de nuestro puerto, con motivo de las partidas de cuatro grandes transatlánticos con sus respectivos pasajes completos, figurando muchas personas conocidas, en los de primera clase.

A las 10 horas, zarpará los vapores alemán "Antonio Delfino", con destino a Hamburgo y escalas y el español "Reina Victoria Eugenia", éste último completamente reparado y en condiciones de realizar la travesía con absoluta seguridad.

El pasaje que llevará este buque, es importante.

La lista de lujo y cámara, la integran, los siguientes señores:

Laurencio Adot, Cesárea Andía de Adot, hijos Laurencio, Oscar, César, Zulema y Delia Adot, Antonio Alsina, Enriqueta G. de Alsina, Juan M. Arano, Ramira Abad, Francisco Arjona, Gabriel Alvarez, Vicente Bosch, José Busquets, Melchor Cuerda, Graciano Costera, María Bercetche, Alfredo Costea, Emilio Cuyás, José Castaño, Francisca Estrany, Zenón Fagoaga, Magdalena N. de Fagoaga, Alfredo E. María I., Emma M. Fagoaga, José J. Freixedes, Julia Pons de Freixedes, José Freixedes, Francisco Fernández, María C. de Fernández, Blas Fernández, Cristina F. de Fernández, María C. Ezequiel, Alicia, María E., Dora y Alberto ernández, Ricardo Fernández, Herminia T. Fernández, Esperanza M. Sánchez, Raúl Fernández, Isidro Farreras, Rafael Jiménez, Otilia Pons de Jiménez, María A. Florit, Leonardo González, Cristina Emparan de González, Clotilde A. González, García Ramón, José Grau, Rosalía Méndez, Leonor Grau, José González, María Cruz García, Salvador García, Juana Guillen, Manuel Granell, María García, Tomasa García, Mercedes Pinos, Fernando Pinós, Joaquín Hernández, Agueda Izura, Luis Lloreada, Antonio López, Miguel Martínez, Ignacio Martínez, Antonia G. de Martínez, Teresa Marquina, Eugenio Molina, Ramona Gandolfo de Molina, Gracia Lirola, Lucio M. Molina, Pedro Martínez Hoyos, Matilde Vilches de Martínez, Ramona Martínez, Miguel Martínez, Juan Martínez, Felipa Cibrian de Martínez, Manuela N. Martínez, José Martí, Agustín Murua, Victoria Maiztegui, Eusebio Martín, Angel Naredo, Jaime Pascual, Palá José, Victoriano Pérez, Josefina Cisa de Pérez, María, Francisca y Enrique Pérez, Antonio del Río, María L. Bustingorry de del Río, Amalia del Río, Beatriz del Río, José Ripoll, Encarnación C. de Ripoll, Leonor Ripoll, Josefa Ripoll, Rosenda Rovira, Gloria Agut, Modesto Soto, José Sánchez, Etelvino Serra, Carmen V. de Serra, Román Serra, María de Serra, Carmen E. Silva, María Muñoz, Francisca Trancastro, José Viñoles, Angel Villanueva, Joaquina Sánchez de Villanueva, Manuel Villanueva Sánchez, José Villanueva Sánchez, Nicolás Vilaplana, Salvador Ubach Matas, Pilar Banxart de Ubach, Bartolomé Olaran.

Así como el "Antonio Delfino", llevará este buque, pasaje de tercera, correspondencia y carga general.

El pasaje de cámara que llevará el vapor "Antonio Delfino" además de ser nutrido, es selecto, figurando en él altas personalidades de nuestra sociedad porteña y distinguidos caballeros de la colectividad germana.

Integran el crecido pasaje los siguientes pasajeros:

Matías Mackinlay Zapiola, Lucrecia de Elía de Mackinlay Zapiola, Leonor Quirno Costa de Terry, Leonor Terry, Sotera Terry, doctor Alberto Gowland, Nair Fernández Blanco de Gowland, Rafael Corneille, Bruno Bustillo, doctor Telasco Castellano, Alberto Frías, Guillermina Frías, Juan Lahusen, E. R. Schroeder, Edith Schroeder, Hermann Kracht, Dora Paats de Kracht, Sofía R. de Rocha, María y Julia Rocha, Delia Rocha, Wolf Hasenclever, Hermann Hasenclever, Milly Hasenclever, Elisa S. de Oribe, Ernesto Tahn, María B. de Hahn, Erna Hahn, Osvaldo Risso Peuser, Cristina B. de Wassermann, Mario Wassermann, Máximo Mackinlay, Tomás Crespo, Julia V. de Crespo, Otto Wetzler, Frieda K. de Weltzer, Ilda Wetzler, doctor Alberto Chueco, Elsa S. de Chueco, Roberto Chevalier, Soledad S. de Chevalier, Emilia S. de Plaut, Carlota Plaut, Miguel C. Méndez, Ana T. de Méndez, Leopoldo Lewis Horst von Blumenthal, Gerda Blumenthal, Alberto F. Agüero, María N. de Agüero, Armin von Dreisnig, Paul López, Elsa P. de Werner, Carlos Werner, Julio Bruhm, Nicolás Eguía, doctor Juan Carlos Risso, Alfredo Bohres, Ana Bohres, Enrique Mackinlay, Paul Budin, doctor Ernesto P. Videla, María L. de Videla, Martín Martí, Mercedes Martí Urrutia, Ernesto Moller, Martha Moller, Juan Gutiérrez, Ana Roth, Ernesto Muller, Herminia Muller, Nicolás Mussi, Matilde Keen de Mussi, Dora Mussi Keen, Mario Mussi Keen, Juan Rein, Antonio Heiguera Gustavo Kobelt, Paula R. de Kobelt, Juan Cernadas, Hans Merke, Clodomiro Gutiérrez, Margarita Rolin, Zenón de Milkowski, Lilly y Augusta de Milkowski, Manuel da Cruz Micael, Máximo Kurtz, Federico Rocha, Max Wiedenbrug, Ella Wiedenbrug, Ernesto Martínez, Gustavo Ottmer, Elena Ottmer, Arturo Ottmer, Roberto Zucotti, Celina Sáenz de Zuccotti, Juan Ciriali, Federico Labra, Salvador Hevia, Ambrosio Ambrosius, Juan Cavazzana, Marcial Rapela, Encarnación C. de Rapela, Martha Rapela, Gerhard Eggersh, Gitta Mokotow, Pesa Fuks, Nair Gowland, Alberto Gowland (hijo), Astrid Blond, Pedro Gonzáles, Juan Carlos Peralta, Nicolás Esteves, María G. de Esteves, Samuel Díaz, Roque Bless, Federico K. Prins, Ricardo Contreras.

Por la tarde, a las 15 horas, emprenderá viaje a Nueva York, con escala en el Brasil, el paquete estadounidense Western World, a bordo del cual regresan a Norte América, muchas personas conocidas.

Viajarán, además, en el expresado vapor, algunos diplomáticos y caballeros de figuración.

Entre las personas que partirjn en el "Western World" se encuentra el señor Miguel A. Molinas y señora. El señor Molinas se dirige a Seatle, con el cargo de cónsul argentino en aquella localidad.

Viajarán en el mismo barco los señores Augusto de Aleman, ministro del Brasil en Wáshington, Alejandro Loudon, secretario de la embajada de los Países Bajos en la misma ciudad y los pugilistas Alfredo Reich, H. Gartland, Elmer Cronk y J. Sass.

La lista de viajeros de Western World, es la siguiente:

Señores: Miguel A. Molina, Thomas B. J. Farmer, H. del Valle, Horacio Cruz, Pedro Urmeneta, Juliette Liagre, Arthur Boulton, Roberto A. Graglia, J. Siers, H. Gartland, Alfred Reich, Elmer Cronk, J. Sass, Elías Dunayevich, Chas. J. Jenkins, L. Buehler, Hester Lampson, W. C. Palmanteer, Juan Caviezel, Guillermo Widmer, José Causa, May J. Jacob, T. C. Coogan, Arthur Hecker, Rafael y Toribio Ferro, Yyman Irish, James Warner, Finney, Willy Moller, George Edwards, A. H. Glassock, Alex Maschnouk, Horry Meek, A. Cueto, A. H. Dick, J. Ghirardelli, A. E. Hnnter, Alexander Loudon, Augusto de Alencar ministro del Brasil en Wáshington), Harold de Alencar, Victoria O. Gonzálaz e hija, señores Jorge y Julio Warburg, Jones, Anna Tisdale, Leo Farran, James Cook, C. Sason, J. Griot, L. Dietrich, James Hamand, Jane Hamand, William Benkiser, Louise Libenow, Bubler, Fred Greenwood, Alvalo Raymond, Frank Kromroy, Mitchell R. Oates, Charles Glavin, Geo Zimmerman, R. R. Vincent, Clara Yasinovsky e hija, Paul Yasinskas, Manuel G. Varela, G. Fischer, George Atkinson, E. Lacassir y familia, A. Boulton, Whiting, Dorothy Lafferty y familia, M. Messeri, Ejnar Posselt, Eskesen e hija, Segunda Miller, Ebba Berguisst, señora Schifra Kalina, Ida Borenstein, Charles Hopkins, Curtis Martin.

Llevarán pasajeros de proa, correo y carga general.

A las 16 horas, emprenderá viaje también, el vapor francés "Alsina", con un buen número de pasajeros, bultos postales y cargamento general.

He aquí la nómina de viajeros:

Enrique C. Depouilly; Paulina D. de Depouilly; Alberto S., y Enrique Depouilly; Paulina R. H. de Cane; Violeta Cane, Marie Louise Heche, Fernand Michel, Berta B. de Michel, Alberto C. Beaudoin, Carlos R. Depouilly, Albert Renault, Josefa Blanco, Elisabeth Seyllier, Marie Seyllier, Germaine Clement, Adolfo Domínguez, Juana P. de Domínguez, Ernesto Bolthauser, Elisa Bolthauser, Bartolomé Solari, Rosa M. de Solari, Alberto A. Arrue, Therese Roux, Felicie Bures, Luis Eugenio Brenta, Eugene Delesques, Marguerite Delesques, Amadeo Rolli, Federico Rouquaud, María A. de Rouquaud, Federico, María y Eduardo Rouquaud; Louis Givaudant, Eirzo Urtizberrea, Joseph Lux, Georges Bloch, Jeanne Bloch, Madeleine Bloch, Eugene Fournier, Jeanne Fournier, Etelvina Nicollin, Agustine P. Depierre, Therese Depierre, Jean M. Depierre, Mathieu Colard, Constantino Rolando, Domínica C. de Rolando, Marie Louise Mauguier, Eugene Levy, Eugenio Bosso, Carlos Darioli, Mensen Akabe, Antonio T. E. Maggi, Isabel Lahache, Elisa Cadeon, Juan Enrico, Catalina S. de Enrico, Luis Facchinetti, Pedro Prigione, Mauricio Roth, Luis Lacau, Josefina Lacau, Vicente Spinedi, Constantino Spinedi, Domingo Bauhofer, Fernando Nicollin, Guillermo Gurdano, Josefina C. de Gurdano, María Rageaud, Irena Alliney, Fedora Rossi, Elvira Rossi, Tosca Rossi, Leontina Boyer, Susana Boyer, Teresa Roman, María Rimou, Pedro Fiorini, José Calendini, Georges Dakkache, Eugenia Dakkache, José Lacruts, Eugenia Lenoir, Alberto Dutertre, Andrés Crionnet, Juan Gerbi, José Rossi, Antonio Karan, Luciana Gachet, Carlos Gachet, Silvio Giani y familia.

Entre los vapores que partirán pasado mañana, se encuentra el paquete Flandria, del Lloyd Real Holandes, el caul llevará un crecido y selecto pasaje de cámara, abundante de tercera, carga general y correo.

Entre los viajeros importantes se encuentran las señoritas Julia Amalia, Manuela y Ramona Galíndez, el señor Carlos Cousiño, el Barón Georges de Heeckeren, el conde Joseph de Korwin Sokalonski, el señor Roberto Gómez y su señora María Julia Gómez Adams, el señor Cayetano Brenna, su señora Virginia Cerini de Brenna y sus hijas María E. y Ada M. Brenna y muchos otros más.

La agricultura y ganadería han reaccionado en su conjunto durante el año 1923

Así se consigna en la memoria elevada por el Banco de la Nación

El comercio y la industria

Ha sido elevado al departamento de Hacienda la memoria y balance correspondiente al 32o. ejercicio del Banco de la Nación Argentina.

En su primera parte, el informe consigna una exposición de los factores influyentes en la situación económica del país.

Durante el año 1923, dice la memoria — las dos grandes fuentes de nuestra riqueza nacional, han reaccionado en su conjunto de una manera apreciable: la agricultura, con un millón de hectáreas de aumento en sus siembras y con una cosecha que promete rendimientos muy superiores a los normales y de excelente calidad y la ganadería con una pequeña mejora en los precios del ganado vacuno y con una suba inesperada en el precio de las lanas y del ganado que las produce. La reacción en los precios del ganado no se hará esperar, pués la corriente de exportación de carnes, ya sea en pie o refrigeradas, a nuevos mercados, se ha iniciado con buen éxito y se preparan nuevas empresas para llevar ese producto de primera necesidad a mercados que hasta hoy han sido exportadores del mismo.

Una vez normalizados los precios de la carne vacuna, habrá desaparecido por completo el malestar que hemos venido sufdiendo y entrará de nuevo el país en el período de amplia expansión, que por su riqueza y laboriosidad le corresponde

La inmigración—

La buena inmigración, factor primordial de nuestro progreso, que ha estado retardada durante varios años, ha tomado en este, inesperado desarrollo dando oportunidad para que los Bancos Oficiales, secundando los propósitos del P. E. presten toda su cooperación, a fin de radicar en las zonas agrícolas, esa masa de inmigrantes que son nuevos factores de riqueza.

El Banco de la Nación en ese sentido, concordante con la acción que por la ley de préstamos de colonización debe desenvolver el Banco Hipotecario Nacional, puede prestar dentro de su carta orgánica valiosos servicios al país y desde ya su Directorio estudia la manera más eficaz de desenvolver su acción, utilizando los campos que posee o aquellos en que se ve obligado a intervenir.

Vendida la tierra al colono con préstamo hipotecario a largo plazo y con un desembolzo mínimo, el Banco de la Nación podrá también acordarle dentro de su ley orgánica, pequeños préstamos de habilitación para la compra de útiles agrícolas semillas y ganado de labor.

Por los motivos que V. E. conoce el Banco Español del Río de la Plata pasó dificultades que lo obligaron en el mes de octubre a acudir al Banco de la Nación de acuerdo con la ley No. 9.479, de Redescuento.

El comercio y la industria—

El comercio en general se ha desenvuelto sin mayores contratiempos, los quebrantos han sido menores que el año anterior, como puede verse en los respectivos cuadros estadísticos; los capitales movilizados han superado a los del pasado ejercicio y el interés del dinero se ha mantenido entre el 6 y 7 o|o.

La industria que tanto apoyo requiere para su desenvolvimiento, ha sido atendida dentro de los límites que permite la ley del banco y es de esperar, que con la protección moderada que le ofrece al P. E. y con el establecimiento de las sociedades a capital limitado adquiera en breve plazo amplio desarrollo.

La ganadería—

El Directorio ha seguido con especial interés el estudio del problema ganadero y de los distintos arbitrios propuestos para su solución, y habiéndose producido en el transcurso del presente ejercicio el pronunciamiento del H. Congreso con la sanción de leyes protectoras, ha de prestarles todo su concurso para asegurar la organización económica y comercial de una de las fuentes de riqueza más importantes de la Nación.

Aún cuando en los últimos meses del año se empezó a notar un repunte en los precios y cierta animación en las transaciones de ganados, que hace esperar una reacción en sentido favorable, el Directorio siguió perfeccionando las medidas de defensa implantadas en ejercicios anteriores, para darles mayor grado de eficacia.

Dentro de la suma de pesos moneda nacional 144.118.008,77 descontada en el transcurso del año a ganaderos, está comprendida la cantidad de 9.811.975.95 pesos m|n por concepto de prenda ganadera.

Es interesante y de oportunidad formular una demostración relativa a la forma en que se halla descompuesto el saldo de 58.383.550.02 $ m|n a que ascienden en las prendas ganaderas al 31 de diciembre de 1923.

Para garantir la suma de pesos 58.383.550.02 m|n, existen efectos prendados cuyo valor mínimo es, aproximadamente, de 73.500.000 $ de acuerdo con los bajos precios actuales y sin tener en cuenta el grado de mestización que tienen muchos de los animales prendados.

Este cálculo, en su aspecto comercial Bancario, revela que la cartera de prenda ganadera ofrece un margen apreciable de garantíay evidencia una vez más el criterio mesurado que ha prevalecido en su distribución, sin contar, además que numerosos deudores tienen responsabilidad personal y se han acogido a los beneficios de la prenda no porque su situación fuera difícil, sino por la larga facilidad de reintegro que caracteriza esta clase de préstamos y que los brinda el más cómod desarrollo de los negocios.

Con especial complacencia he de hacer resaltar el franco mejoramiento que también se perfila en la situación de los productores de los territorios del sud, cuya única fuente de recursos — la cría de lanares había sufrido en los últimos años muy serios y repetidos contrastes.

Fallecimiento del señor José A. Medina

A los 78 años de edad y víctima de una larga y penosa enfermedad falleció ayer, en esta capital, el señor José A. Medina, caballero extensamente vinculado a nuestros círculos comerciales e industriales, donde se granjeó generales simpatías.

Desde muy joven se dedicó, el señor Medina, al comercio donde puso de manifiesto la rectitud de su carácter, su fe inquebrantable y un temperamento emprendedor que lo llevaron, bien pronto, a ocupar un elevado puesto en dichas esferas.

Hace algún tiempo se retiró de las actividades comerciales para hacer la vida tranquila del hogar, donde le sorprendió la muerte rodeado del cariño y el afecto de todos.

El sepelio de sus restos se efectuará esta tarde en el cementerio del Oeste lo que dará motivo a una elocuente demostración de duelo que testimoniará el afecto que supo conquistarse.

El fallecimiento del señor Medina enluta, entre otras, a las familias de Arroyo, Basualdo, Gómez, Santamarina y otras.

Dr. Antonio Quintana

† ANOCHE EN DOLORES

Todavía joven, relativamente, y de manera inesperada, lo que hace más sensible el suceso, ha fallecido anoche en la ciudad de Dolores el juez de primera instancia en lo civil y comercial del Departamento del Sur, doctor Antonio Quintana, funcionario de espíritu ecuánime, cuya vida privada modesta y honorable realzaba sus calidades de magistrado.

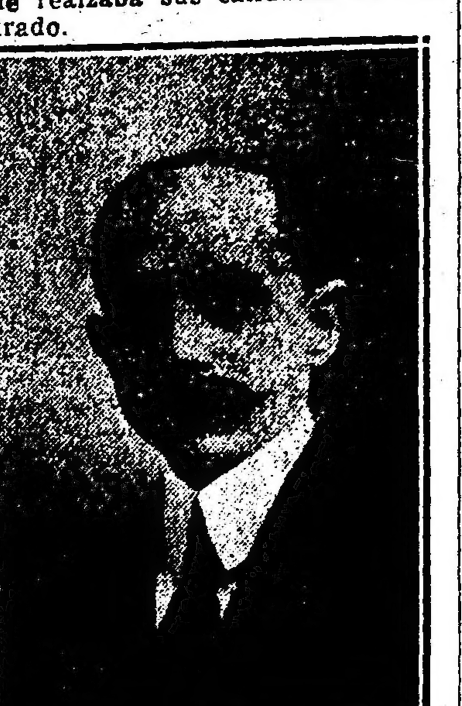

El mismo carácter sencillo del doctor Quintana, si bien le conquistara alto concepto en la opinión pública, había concitado contra él animosidades dentro del foro, y por dos veces, llevado ante el jury de magistrados de la provincia, quedó patentizada su rectitud, a salvo siempre de sospechas, sobre todo, de parte de quienes le conocían. Ni las pasiones ni los intereses llegaban a extraviar el juicio que la generalidad de las gentes tenían formado de aquel juez correcto, bondadoso, de temperamento conciliador y muy contraído a los deberes del cargo.

Había nacido en Dolores en 1876 y se sentía fuertemente vinculado a la sociedad dolorense, por lazos generosos que contribuían a marcar orientación a sus actividades del juzgado. Recibido de abogado en esta capital, el doctor Quintana vivió largos años en Rosario de Santa Fe, ocupado en funciones administrativas. Perteneció más tarde a la dirección general del personal del Ministerio de Marina. Reorganizada la justicia en la provincia de Buenos Aires, en 1918, el doctor Quintana fué designado juez de primera instancia.

Cabe anotar este rasgo: los apasionados detractores que persiguiéranle implacablemente, jamás pusieron en duda la honradez de ese magistrado. La vida austera del doctor Quintana imponía tal consideración de respeto. Se discutían sus procedimientos en el juzgado, interpretándolos a menudo con criterio interesado y parcial. Pero nunca alcanzaron al doctor Quintana las salpicaduras del lodo de la calle. Las acusaciones no rozaron siquiera su honorabilidad.

La ciudad de Dolores ha debido experimentar con esta muerte prematura hondo desgarramiento, porque además de la pérdida que significa para la justicia hiere a un hogar estimable.

Unión Cívica Radical

CLUB "HIPOLITO YRIGOYEN" VANGUARDIA RADICAL, SECCION 15a. SAN BERNARDO.

Con el fin de mantener latentes los principios de la Unión Cívica Radical en la circunscripción 15a. (San Bernardo), ha quedado constituído el club cuyo nombre nos sirve de epígrafe, siendo sus propósitos los siguientes:

1o. Fomentar la unión entre sus adherentes.

2o. Luchar sin tregua por el bien de la causa en la parroquia.

3o. Significar en todos los momentos, a la vez que hace pública su adhesión y solidaridad, la gran obra realizada por el eminente hombre público, por el virtuoso ciudadano, por el patriota sin mancha, por el gran ex presidente argentino, el verdadero y único jefe del radicalismo doctor Hipólito Yrigoyen.

4o. Desconocer como correligionarios a todas aquellas personas que ya sea con la palabra o editando manifiestos disolventes y agresivos, se opusieron a la lista radical en las últimas elecciones.

La comisión directiva ha quedado constituída en la siguiente forma:

Presidente, Francisco Seoane; vicepresidente 1o., Nicolás Caprio; vicepresidente 2o., Martín Ramírez; secretario general, Alejandro Gasquet; secretarios: Fabricio Mainetti y Armando Bavastro; tesorero, Juan Facchino; protesorero, Carlos J. Seoane; revisores de cuentas, Alberto Pico y Ernesto Martínez. Siguen las firmas de 104 vocales.

Nuevo ministro del Japón en la Argentina

MAÑANA SERA PRESENTADO AL PRESIDENTE DE LA REPUBLICA

El señor Rokuro Moroi, nuevo ministro del Japón en la Argentina, será recibido mañana, a las 15 horas, por el presidente de la República, a quien presentará las credenciales que lo acreditan en su cargo.

La ceremonia se realizará en el Salón Blanco, donde el primer magistrado recibirá al distinguido diplomático que será conducido desde su domicilio en una carroza de gala, acompañado por el segundo introductor de embajadores, señor Adolfo J. de Urquiza.

El presidente y el nuevo ministro pronunciarán discursos.

Consejo Nacional de Educación

Homenaje póstumo. — Ayer, en el cementerio del Oeste, tuvo lugar un homenaje a la memoria del que fuera maestro de la escuela número 17, don Marco Antonio Olivero. Se reunió en torno de su sepulcro un numeroso y selecto número de maestras, niños y padres de los alumnos que concurren a la referida escuela.

Por los compañeros del fallecido maestro habló la señorita Juana M. Casterá, quien en sentidas palabras recordó la relevante actuación que dentro del profesorado le cupo a Marco Antonio Olivero.

El alumno Juan Brazes habló en nombre de los niños. La Sociedad Amigos del Niño envió una corona de flores naturales.

Sueldos — Los sueldos del personal de las escuelas de los Consejos Escolares del 11o. a 20o, correspondientes al mes de marzo último, se abonarán mañana, miércoles, de 12 a 14 en la Tesorería del Consejo Nacional de Educación; y el de las escuelas militares el mismo día, de 15 a 16.

Obras de protección de Mar del Plata

GESTIONES DEL VECINDARIO ANTE LOS PODERES PUBLICOS

La comisión popular organizada en Mar del Plata a raíz del desastre ocacionado por el reciente temporal ha dirigido notas pidiendo la contribución de veraneantes para socorrer a las familias de los pescadores damnificados.

También, han enviado esos vecinos comunicaciones a los ministros de Obras Públicas de la Nación y la provincia.

"Con esta misma fecha, dice la nota al ministro de la Nación, doctor Loza, un crecido y caracterizado número de vecinos, propietarios y veraneantes de esta localidad se ha dirigido al señor ministro de Obras Públicas de la Provincia de Buenos Aires solicitando la construcción de una escollera en el lugar denominado el Torreón, en estas playas, considerando que ante el desastre ocasionado por el último temporal, y que es del dominio público, justifica la urgencia de la referida construcción como medio de defensa y previsión de peligro inminente a que está sometido, bajo la continua amenaza de la total desaparición de este importante balneario.

"En consecuencia, llegamos hasta el Excmo. señor ministro de la Nación en demanda del apoyo y la cooperación que merece nuestra solicitud, considerando que Mar del Plata, este pedazo privilegiado de tierra argentina no es sólo orgullo del primer Estado de la República, sino de toda la Nación, de la que sus hijos predilectos han sentado muy grandes intereses que reclaman con el pueblo todo de los Poderes Públicos la incesante preocupación en pro de la defensa de su costa contra el impulso del mar, que día a día amenaza envolver entre sus olas lo que, repetimos, constituye un orgullo para todos los argentinos.

"Al formular nuestra solicitud al Gobierno de la Provincia, lo hacemos abundando en claras y precisas consideraciones, y rogamos al Excmo. señor Ministro se incaute de sus antecedentes y se digne apoyar y cooperar en favor de nuestro pedido que encarna los más grandes anhelos y lo reclama la más estricta justicia".

En su comunicación al ministro de Obras Públicas de la provincia, doctor Rodríguez Jáuregui, manifiesta la comisión popular:

"El cuadro de desastre dejado por el último temporal, que tomó en estas playas todos los contornos de una catástrofe, ocasionando incalculables perjuicios materiales y dejando en el espíritu la horrible presunción de horas más tristes si, velando por los intereses generales, no se emprenden cuanto antes obras de urgencia, nos incita a llegar hasta el señor ministro para solicitarle empeñosamente que, con el poderoso concurso de que dispone ese Ministerio a su digno cargo, se proceda a la construcción de una sólida escollera en el lugar conocido por el Torreón que, internándose 400 a 600 metros en el mar, constituya una barrera de salvaguardia, no sólo para los grandes intereses que del Fisco y particulares están radicados en la más costanera más importante del balneario, sino para el mantenimiento de las playas que tienden a desaparecer totalmente, con la sola repetición de un temporal como el pasado.

"Es esta una obra que imponen con urgencia las circunstancias y podría llevarse a efecto sin mayores sacrificios, primera obra de defensa que hoy podría ser llamada no sólo a evitar el peligro inminente a que está sometido, sino a permitirse la realización de obras que son visiblemente reclamadas en pro de la estabilidad de uno de los mayores balnearios del mundo.

"Probado está que las escolleras de sólida construcción y ubicación estratégica ofrecen excelentes resultados de defensa, aminoran el impulso, quiebran la furia del oleaje y el agua llega mansa hasta la costa con su transporte de arena que no es recuperada con frecuencia por el mar si ella es conseguida por estos indispensables elementos defensivos que hoy se reclaman con urgencia a las primeras autoridades de la provincia que han de escuchar nuestro justiciero pedido porque consulta los intereses generales y encarna en su fondo unánimes anhelos.

"Huelga entrar en mayores consideraciones a fin de fundamentar más claramente nuestra solicitud: el señor ministro y los señores técnicos que han recorrido detenidamente estas playas en visita de inspección conocen perfectamente la configuración de la costa en el lugar a que nos hemos referido y no ha de escapar a su elevado criterio que la construcción de la escollera en el Torreón es una obra de urgencia y la más acertada en el momento actual".

El "Césare Battisti", logró zafar de su varadura ayer, llegando hoy a Montevideo

Aunque nada parecida a la anterior, produjose ayer tarde en el estuario del Río de la Plata una gran bajante de sus aguas, provocando con ello algunos trastornos a la navegación.

El paquete italiano "Césare Battisti" que había salido de nuestro puerto anteayer, quedó varado en el canal del Indio.

Permaneció varado en ese paraje hasta ayer tarde, logrando zafar aprovechando un apreciable repunte de la marea. Inmediatamente siguió viaje hacia Montevideo, donde llegó esta mañana a las 7 horas, sin novedad.

La bajante de hoy culminó en los 18 pies de agua en el canal Sur, según el semaforo del Riachuelo, haciendo temer nuevo descenso análogo al de ayer. Debido a ello y a fin de evitar varaduras posibles, las compuertas de ambas esclusas quedaron clausuradas por varias horas.

Por la causa apuntada, el movimiento del puerto fué hoy limitado.

A último momento, el Río de la Plata repunta, reabriéndose nuevamente las compuertas.

El pedido de extradición del coronel Prando

DECLARACION DEL ACUSADO

Oportunamente informamos que las autoridades policiales habían detenido el coronel Oscar Mariaca Prando, cuya extradición ha sido solicitada por el gobierno de Bolivia, y a quien se acusa del delito de malversación de fondos fiscales.

La petición de ese gobierno ha sido sometida al fallo del juzgado federal del doctor Jantus. Este ordenó la detención del coronel Prando, tomándole ayer declaración indagatoria.

El acusado continúa detenido y ha designado al doctor Manuel de Iriondo para que defienda su causa.

Servicio telegráfico especial para LA EPOCA de la United Press y de nuestros corresponsales

El asesinato de dos ciudadanos norteamericanos en Albania

El asesinato de dos norteamericanos

ROMA, abril 9 (U. Press)—Nuevas informaciones procedentes de Tirana hacen saber que el asesinato de los ciudadanos norteamericanos Coleman y Belong ocurrió en circunstancias similares a las acusadas cuando el asesinato de la misión italiana del general Tellini, excepción hecha de los móviles del hecho.

No se halló rastro alguno de que hubieran tocado los cadáveres por los asaltantes, lo que indica que el robo no fué el motivo del crimen.

La proclamación de la ley marcial se confina a la provincia de Durazzo.

La cuestión de los yacimientos petrolíferos

WASHINGTON, abril 9 (Especial) —Han continuado, sin que se produjeran acontecimientos de importancia, las diversas investigaciones parlamentarias. La Comisión del Senado que investiga en el asunto del petróleo interrogó a varios testigos acerca de supuestos convenios efectuados en la Convención presidencial republicana de 1920.

La Comisión de la Cámara de Representantes que investiga las denuncias relacionadas con la Junta de Navegación inició el interrogatorio de los testigos.

Detención de sindicalistas

ZARAGOZA, abril 9 (Un. Press). —Han sido detenidos los presidentes de los sindicatos de Construcción y Alimentación y también otro sindicalista.

Discurso de Mr. Shortridge contra la inmigración japonesa

WASHINGTON, abril 9 (Especial) —El senador republicano por California, Mr. Shortridge, atacó en el Senado al convenio entre Estados Unidos y Japón, sobre la inmigración japonesa.

Pronunció un discurso, pidiendo que en el proyecto de ley sobre inmigración se introduzca una enmienda para la exclusión de la inmigración japonesa, y declaró que desde la celebración del convenio, la población japonesa en California ha aumentado más del doble. Sostuvo que el convenio carece de validez legal.

El triunfo fascista

ROMA, abril 9 (U. Press) — La victoria electoral obtenida por los fascistas será celebrada apropiadamente en diversas formas el 21 del corriente, día del Natale de Roma, y también Día del Trabajo.

ROMA, abril 9 (Especial). — Los últimos datos sobre la distribución de las bancas de la minoría dan las siguientes cifras:

Socialistas de los diversos matices, 65; populares, 39; liberales democráticos, 17; demócratas sociales, 11; partidarios de Amendola, 12; republicanos, 7; agrarios, 3; sardos, 2; eslavos y germanos, 4.

La lista de la minoría fascista conquista 18 bancas, que con las anteriores hacen un total de 179, que es la cifra de la minoría.

La lucha presidencial en Estados Unidos

NUEVA YORK, abril 9 (Especial) —Comunican de Detroit que los primeros resultados de las elecciones primarias en el Estado de Michigan, revelan que en la lucha por la candidatura presidencial Mr. Coolidge ocupa el primer puesto contra el senador Johnson, en la proporción de 2 a 1.

Algunos demócratas parecen favorecer la designación de Mr. Henry Ford.

NUEVA YORK, abril 9 (Especial) —Informan de Chicago que las elecciones primarias del Estado de Illinois se han celebrado con una concurrencia extraordinaria de votantes en los comicios de uno y otro partido. Hubo desórdenes en varios distritos, pues ésta ha sido la culminación de una de las campañas primarias más acerbas dentro del seno de cada partido. Puede decirse que la lucha jamás ha sido tan áspera en la historia política del Estado, y el número de afiliados políticos que han concurrido a votar hoy carece de todo precedente.

Según los primeros resultados, la lista de delegados a la Convención Nacional Republicana, que favorecen a Mr. Coolidge como candidato para un nuevo período presidencial, lleva una pequeña ventaja sobre los delegados que favorecen al senador progresista Mr. Johnson para la candidatura presidencial republicana.

El torneo internacional de ajedrez

NUEVA YORK, abril 9 (U. Press) —La posición de los ajedrecistas del torneo internacional es la siguiente:

Dr. Lasker: ganadas 10 1|2; perdidas 3 1|2.

Capablanca: ganadas 10, perdidas 5.

Alekhine: ganadas 9, perdidas 6.

Tartakower: ganadas 8 1|2, perdidas 7 1|2.

Reti: ganadas 3, perdidas 6.

Marshall: ganadas 7 1|2, perdidas 6 1|2.

Bogoljubow: ganadas 7, perdidas 7.

Maroczy: ganadas 7, perdidas 7.

Yates: ganadas 4 1|2, perdidas 8 1|2.

Ed Lasker: ganadas 4 1|2, perdidas 10 1|2.

Janowski: ganadas 3 1|2, perdidas 10 1|2.

Grandes manifestaciones en honor de Mussolini

ROMA, abril 9 (United Press).— El primer ministro, señor Mussolini, espera regresar mañana en automóvil de Milán. En todo el trayecto del viaje se le preparan demostraciones imponentes.

Tan pronto como llegue a Roma, se le tributará una recepción importante.

Es probable que el jefe del gobierno arengue a la muchedumbre desde los balcones del palacio Chigi.

Nueva ley de impuestos

WASHINGTON, abril 9 (Especial) —La Comisión de Hacienda del Senado ha presentado su dictamen referente al nuevo proyecto de ley sobre impuestos. El senador Smoot, presidente de la Comisión, declaró que, en virtud de los actuales cálculos de presupuesto, las nuevas tasas impositivas establecidas por el proyecto provocarían un déficit de 69 millones de dólares para cubrir los desembolsos del gobierno; este déficit sería anulado por el aumento de ingreso que ocurriría en exceso de lo presupuesto por el Ministerio del Tesoro, debido a la facilidad que para el contribuyente significarían las reducciones estipuladas en la nueva ley.

Se ordenó la detención de un senador

NUEVA YORK, abril 9 (Especial) —Comunican de Great Falls, que Mr. Wheeler, senador federal, encargado oficialmente de la actuación fiscal en la Comisión senatorial investigadora de los escándalos del Departamento de Justicia bajo la administración de Mr. Daugherty, ha sido procesado por el Gran Jurado Federal en esta localidad, bajo la acusación de haber aceptado honorarios por influir en la concesión de permisos de cateos petrolíferos después de haber recibido la investidura de senador.

Mr. Gordon Campbell, conocido geólogo, y Mr. L. C. Stevenson, empresario de explotaciones petrolíferas, fueron procesados conjuntamente con el senador Wheeler.

Se afirma que el dinero no le fué entregado particularmente, sino como miembro de la firma de abogados a que pertenece. Se declara que la orden de detención contra Mr. Wheeler será telegrafiada a Wáshington para su debido cumplimiento.

La Comisión de Peritos

PARIS, abril 9 (Especial). — Oficialmente ha sido fijada para mañana, a las 10, la entrega de los informes de ambas Comisiones de Peritos, la que preside Dawes y la de Mac Kenna.

La revolución mejicana

NUEVA YORK, abril 9 (Especial) —Informan de Veracruz que, según informaciones llegadas a esa ciudad, los jefes revolucionarios reunidos en Mérida, Yucatán, resolvieron proclamar una república independiente, formada por los Estados de Yucatán, Campeche y Tabasco.

Se está preparando un manifiesto en el cual el general Cándido Aguilar, uno de los principales lugartenientes del doctor de la Huerta, será nombrado presidente de la nueva república.

La visita de los reyes yugoeslavos

ROMA, abril 9 (United Press).— Una manifestación oficiosa a Roma, niega que la fecha de la visita de los soberanos yugoeslavos a Roma haya sido postergada, y agrega que jamás se fijó fecha para ello, aun cuando es muy probable que la visita se efectúe a comienzos del verano o después que regresen del viaje por España los reyes de Italia.

La cédula hipotecaria tiene cada día mejor mercado

Es verdaderamente asombroso el impulso que ha tomado la cédula hipotecaria argentina, tanto en el país como en el extranjero.

Según se desprende de las cifras del Banco Hipotecario Nacional, correspondiente al balance de febrero último, la circulación alcanzaba a pesos 1.005.638.725 moneda nacional.

Las emisiones registradas en esos valores, sumaban 1.688.296.300 pesos papel y 20.000.000 oro; las anuladas, 562.228.050 papel y 17.717.540 oro; las rescatadas, 120.429.525 pesos moneda legal y 1.282.430 oro.

Las cédulas en circulación se dividen, clasificadas en series, en la forma siguiente:

F-G-H-J	95.885.400	—
K	70.165.000	12.522.600
L	89.966.000	15.173.350
C H A 6 o o	446.441.900	225.426.875
1a. serie	49.926.300	31.144.525
2a. "	48.850.000	27.000.000
3a. "	50.000.000	31.919.800
4a. "	50.000.000	30.031.350
5a. "	50.000.000	35.264.525
6a. "	50.000.000	37.175.225
7a. "	50.000.000	43.419.900
8a. "	50.000.000	43.395.900
9a. "	50.000.000	41.719.125
10. "	50.000.000	43.698.475
11. "	50.000.000	46.522.700
12. "	50.000.000	46.564.750
13. "	50.000.000	47.235.750
14. "	50.000.000	45.822.375
15. "	50.000.000	48.965.450
16. "	50.000.000	48.965.450
16. "	50.000.000	47.455.000
17. "	50.000.000	48.052.225
18. "	44.521.800	44.420.425
A-B-C-D-E-I Canceladas	595.756.400	1.005.638.725
	92.539.900	—
	1.688.296.300	1.005.638.725

NOTAS POLICIALES

Fué descubierto un falso sacerdote

"El hábito no hace al monje,,

Hace algunos días en la Avenida de Mayo, frente al Hotel España, por cuestiones del momento se produjo un incidente entre un sujeto de nacionalidad griega y un sacerdote. Este, durante la discusión sacó de entre la sotana un revólver e intentó hacer fuego contra su adversario, pero el asunto no tuvo consecuencias debido a la oportuna intervención de un agente de la comisaría 4a., que procedió a detenerlo, conduciéndolo a la seccional.

Con el fin de establecer su verdadera identidad el sacerdote en cuestión que hablase hecho sospechoso fué remitido a la sección seguridad personal de investigaciones.

El falso sacerdote David Daniel Chanlan

Interrogado por el comisario don Alfredo Calandra, manifestó llamarse David Daniel Chanlan y ser conocido por padre Daniel.

Dijo además hacer nacido en Túnez el 24 de diciembre de 1890, siendo graduado como sacerdote en el Seminario de Babilonia, exhibiendo al mismo tiempo siete licencias eclesiásticas, varias de las cuales eran falsas.

Enterada la Curia de la detención de Chanlan, intervino en el asunto, reconociendo como legítimo el certificado extendido por ella, no así el documento del Seminario de Babilonia.

En vista de ello, se solicitó a la policía el secuestro de esos documentos y los hábitos cosa que se efectuó más tarde de la habitación que ocupaba en el Hotel España, donde guardaba tres sotanas y dos sombreros.

Súpose después que Chanlan había llegado de Chile en julio de 1922 y según dice ofició misas en templos de esta capital cosa que no ha podido establecerse.

Tiénese conocimiento sin embargo que repetidas veces, durante su estada en la Argentina fué al interior del país donde realizaba actos religiosos cobrando por ellos distintas sumas de dinero.

Terminada la intervención policial y una vez despojado de el hábito, pidió autorización para embarcarse rumbo a Montevideo y al despedirse del comisario Calandra díjole con toda gravedad: "Aunque me quiten los hábitos continuaré siendo cura pues entiendo que el hábito no hace al monje".

Chanlan, según se nos informa en la división de investigaciones se embarcó con destino a la capital uruguaya.

Substracciones

De la habitación que ocupa en la Avenida Alcorta 3059, autores desconocidos le substrajeron ropas y efectos por valor de 2700 pesos.

La denuncia fué formulada en la comisaría 34a.

Se dió cuenta de lo expuesto al señor juez de instrucción doctor Yrigoyen.

—Emilio Grimming denunció en la comisaría 29a. que del vestíbulo Avenida Constituyentes 3774, autores ignorados le hurtaron una motocicleta que avalúa en 600 pesos.

Se instruye sumario con conocimiento del juez doctor Domínguez.

Reyertas y lesiones

En la calle Basualdo frente al número 1814, María Lavase de Pérez y su hijo Santiago, de 10 años, lesionaron con trozos de ladrillos a Dalmira González de San Miguel y a su hija Delia, de 10 años, a raíz de una incidencia por cuestiones de vecindad.

Interviene la comisaría 42a.

—En la estación Belgrano del Ferrocarril Central Argentino, después de un cambio de palabras que sostuvieron por cuestiones del momento el guardatren Angel Dranisino aplicó un golpe con un farol a Luis Oretto, lesionándolo en la cabeza levemente.

El acusado se encuentra detenido en la seccional 33a.

Accidente del trabajo

En circunstancias que Eduardo Sivori se hallaba ocupado en faenar un animal vacuno, en la playa 35 de los mataderos de Liniers, en un descuido con el cuchillo que empleaba produjose una herida en la mano izquierda de regular importancia.

Por intermedio de la comisaría 42a. la víctima fué atendida en el hospital Salaberry.

Accidentes del tráfico

En la calle Salta frente al número 132 el automóvil de alquiler número 1166 que dirigía el chauffeur Severino Buján, embistió al carrito que arrastraba José Sambalo. Este resultó levemente lesionado en la pierna izquierda y fué llevado para su curación al consultorio central de la Asistencia Pública.

El conductor se encuentra detenido en la comisaría 4a.

—Esta madrugada a las 4.50 en circunstancias que el chauffeur José Bertola se hallaba efectuando reparaciones al motor del automóvil de alquiler que dirige, movió involuntariamente la palanca del cambio de velocidad y al retroceder bruscamente el vehículo chocó con la victoria de plaza que en ese momento pasaba por allí a cargo de Manuel Leal. Debido a la violencia de la colisión se produjo el vuelco del coche, resultando el conductor lesionado en la cabeza y pierna izquierda.

Bertola se encuentra preventivamente detenido en la comisaría 15a.

Ocurrió el accidente en la calle Callao frente al número 184.

Niño con quemaduras

En la casa Murature 4942 en un descuido de sus padres, el niño Roberto Gruzi, argentino, de dos años de edad, se apoderó de un recipiente conteniendo agua hirviendo y al volcarse el líquido sobre el cuerpo sufrió quemaduras de carácter grave.

Con intervención de la comisaría 43a. que comprobó el accidente, la pequeña víctima fué llevada para su curación al hospital Teodoro Alvarez.

Supuesto demente

Por tener las facultades mentales alteradas se encuentra detenido en la comisaría 28a. Pablo Cancelli, italiano, de 32 años de edad, peón.

Esta mañana el nombrado fué remitido a la sala de observaciones de la calle Azcuénaga.

Razzia de maleantes

TREINTA Y SIETE LADRONES DETENIDOS

Empleados de la sección Robos y Hurtos, de investigaciones procedieron a la detención de los siguientes sujetos de malos antecedentes:

Enrique Nielson o José Fernández o José Sánchez o José Fernández Schol o José Sgromo.

Ramón Equinson o Ekinson o Felipe Ekinson o Herquinson. (a) "Zurdo".

Segudo Arce o José Arce o Reyes Pizarro (a) Riojano.

Emilio Fabricio o Fabricci (a) Pipo o Florón.

Vicente Rega o Vicente Juan Carmelo Rega.

Pedro Ginaro o Piñado o Esteban ePña.

José Carlos Nondini o Mondino (a) Carlín.

Francisco Blois o Bloise o José Fernández (a) Cachetazo.

José Rámos García.

Eliseo Aurelio Santamarina o Frando o López o García o José Gonzáles (a) Aurelia.

Iran Saturnino González o Iran Azofra (a) Locura o Loco Chauffer.

Juan Liberato.

Tomás Rodríguez (a) El Ruso.

José Fernández (a) La Nena.

Vicente Porto o Juan Rodríguez o José Pérez.

Antonio García o Antonio García Cortina o Mario García o Horacio Halde o Haldy o Alfredo González o Enrique Krausse o Mario (a El Almacenero.

José Luis Mascazzini o Pedro Giampini.

Manuel Hermida o Antonio Fernández o Vázquez (a) Negro Cabrero.

Guillermo Arcadio Mottosi.

José Bonati (a) Margarita.

Agustín Leandro Colombo o Sambuseti o Angel Repetto (a) Piojito.

Andrés Polichichio o José Columna o Culuna o Columbia o Carmelo Latorre.

Luis Domingo Barrera o Rafil Guzman o Jorge Brown o Benaro Vaccaro o Pedro Sanati (a) El Rusito.

Anselmo Vera o José Antonio Vera o Muñoz o Alfredo Luppe (a) El censista o Chileno.

Arturo Chirizola o Juan Rocha o Arturo Sánchez (a) El ruso del norte.

Salvador Catalano o Catalán (a) El gordo.

Juan Guadalupe Ferreyra.

José Cotignola o Ramírez o Ferrari o Fernández o Quiroga (a) Fraquinche.

Héctor Bassacone.

Antonio Fontana o Fontenla o Pedro Barbieri o Cipriano Clavel.

Gabino Colares o Carbia o Gabino Gutiérez o Albino Cavia.

Julio Fernández o Juan Quimeso o Roque Pérez.

Julio Carlos Santiago, o Gregorio Comandi o Julio Monti o Julio Comandi.

Pedro Monalto o Vicente Mónaco o Juan Gatti o Porlaco o Juan Mori o Morales.

Pacheco o Malte o Blotta o Juan Juncal o Juan Moris o Pedro Mónaco o Blotta (a) Potrito.

Eduardo Flores o Francisco Díaz o Emilio Rozas Otero o Benjamín Gutiérrez.

Julio Rocha o Pedro Cabeza (a) Lenza.

Manuel González o Santos González o Martínez o Manuel Muñoz o Núñez.

Pedro Felipe Maldana.

Dos bachilleres argentinos triunfan en Madrid

Becados por el gobierno de España y uno de ellos acompañó al rey en su viaje a Italia

En España acaban de obtener un legítimo triunfo dos bachilleres argentinos, que han merecido de los profesores e intelectuales de aquel país honrosos actos de aplauso y estímulo. La noticia ha sido recibida por el rector del colegio Nacional Pueyrredón, doctor Manuel María Oliver, de cuyo establecimiento egresaron muchos jóvenes compatriotas.

Enrique y Rafael Suarez de Deza obtuvieron en 1920, en brillantes exámenes, sus diplomas de terminación de estudios secundarios. El primero contaba 14 años y el segundo 12; este último llamó poderosamente la atención de los catedráticos, por su despejo, claridad de entendimiento y memoria prodigiosa. Los diarios de entonces publicaron su fotografía, llamándolo "el bachiller más pequeño de Sud América". Según nos ha informado el Dr. Oliver Rafael, como su hermano, demostraron un extraordinario amor al estudio, obteniendo 10 puntos como término medio de clasificaciones, alcanzados a carta cabal, ante tribunales prevenidos por la excesiva niñez de los examinandos.

"Conservo de ellos agregó el Rector, un gratísimo recuerdo; bondadosos, dóciles, fueron un ejemplo digno de remarcarse. Me emociona saber sus victorias en España"

Trasladados a Madrid, sus títulos fueron revalidados. Rafael con 16 años de edad ahora, cursa el 3er. año de Ingeniería Industrial, en Madrid, con las más elevadas clasificaciones del curso. En su exámen de ingreso dió una nota halagadora para nuestro patriotismo: rindió los tres cursos de preparación de ingreso en uno solo; en una de las materias exigidas, en el escrito, fué el único alumno aprobado, sobre 164 que se presentaron. Este hecho motivó una reclamación de parte de los alumnos que alegaron que el tema fijado era "para sabios". La Facultad no hizo lugar a la protesta, declarando que "los problemas estaban encuadrados en los programas y que se habían resuelto por un joven de 14 años".

Enrique Suarez de Deza se ha matriculado en el 5o. año de Derecho, de la Universidad Central de Madrid Se le concedió matrícula de honor por sus altas clasificaciones. Debido a esta circunstancia, el Rey dispuso que tomara parte del equitativo, con diez estudiantes escogidos, en su viaje a Italia. El monarca señaló al joven Suarez de Deza para que ocupara la tercera carroza real, en la entrada que hizo a Roma.

El mismo estudiante argentino, escribió una obra dramática, "Lo que no se castiga" que fué representada en el teatro del Real Sitio de la Granja en presencia de la Infanta Isabel con lisonjero éxito.

Por un real decreto, el gobierno español concedió a Rafael y Enrique Suarez de Deza, dos becas, de las tres que ha instituido para estudiantes universitarios argentinos.

Es grato al espíritu nacional informarse de estas victorias intelectuales de la juventud argentina en Europa, que nos redimen de tantas críticas inconsultas.

"Siguiendo las sabias instrucciones de Ud. recibidas, dice una carta dirigida al Dr. Oliver, Rafael y Enrique Suarez de Deza trabajan por su patria en la Universidad española Enrique pretende imitarle en el glorioso camino del cultivo de las letras, lo que hace con verdadero amor".

Concursos regionales de trigo y tractores en San Luis

SE REALIZARAN EL 19. JUNTAMENTE CON LA EXPOSICION Y FIESTA DE LA AGRICULTURA

SAN LUIS, abril 9. — El día 19 del corriente se realizarán en ésta el segundo concurso regional de trigos, el primero de tractores y la exposición y fiesta de la agricultura que se realiza aquí por segunda vez.

El propósito de este certamen consiste en estimular el trabajo inteligente de los cultivadores, como un medio de mejorar la producción y fomentar el desarrollo agrícola en la provincia, que cuenta con vastas extensiones de tierra fértil y apta para la agricultura.

Se verificó hoy el sepelio de D. José Félix Soage

El sentimiento de pena que el deceso de D. José Félix Soage provocara en la colectividad española y en el círculo de sus relaciones se puso ampliamente de manifiesto en el acto del sepelio de sus restos que se realizó esta tarde en la necrópolis del Oeste.

El señor Soage llegó a Buenos Aires a la edad de doce años empleándose modestamente. Paulatinamente el señor Soage, se vinculó estrechamente a la industria de nuestro país, a fuerza de iniciativa y de trabajo.

Poseedor de una cuantiosa fortuna auspiciaba desde esta capital, el progreso de Cangas (España), lugar de su nacimiento. Sus coterráneos, acordaron hace poco tiempo, erigir al señor Soage un monumento como expresión de gratitud y pidieron al rey, otorgara al generoso compatriota la Cruz de Beneficencia.

En esta capital, hacía valiosos donativos al Hospital Español y cooperaba al mantenimiento de numerosas instituciones de beneficencia.

El señor Soage muere después de cumplidos los setenta y ocho años, y dueño de vastas propiedades agrícolas, entre ellas la estancia "La Linda" en Bolívar, F. C. S.

Ha dado a conocer su programa de paz la Cruz Roja Argentina

Finalidades que persigue

Las autoridades de la Cruz Roja Argentina, han dado a conocer recientemente un programa de paz, para difundirlo en el público con el propósito de dar a conocer en forma sintética las finalidades que persigue la institución en su campaña actual, al solicitar el apoyo de todas las voluntades en pro de su obra.

El programa que publicamos comprende en un breve articulado todas las actividades a que ha de dedicar sus energías la Cruz Roja, enunciados que merecieron la aprobación de la Primera Conferencia Panamericana celebrada en noviembre pasado en esta capital.

La institución de la Cruz Roja, que através de los años concretó sus actividades para atenuar los horrores de la guerra y de las calamidades públicas, desarrolla en época de paz una acción permanente con el fin de asefurar el bienestar de los pueblos. Básase para ello en los sentimientos de solidaridad social y de fraternidad universal.

Para alcanzar el objetivo señalado, la Cruz Roja Argentina sanciona el siguiente programa de acción durante la paz:

1o. Estimulará la organización y desarrollo de Comités y Subcomités, debidamente autorizados en todo el territorio de la República Argentina, para que estos puedan cooperar eficazmente al desenvolvimiento de programa de trabajos, socorros y asistencia social de la Institución.

Cooperará con todas las autoridades sanitarias del país en la lucha contra las enfermedades infecciosas, educando al pueblo sobre la manera de precaverse de las mismas, inciándolo a cumplir las medidas sancionadas por las direcciones técnicas y aportando socorros a los enfermos.

Desplegará una acción continuada en la lucha antituberculosa, antisifilítica y antipalúdica, fomentando la creación de dispensarios y curatorios organizando grupos de enfermeros y enfermeras visitadoras e ilustrando al pueblo sobre la influencia perniciosa de tales enfermedades sobre la raza humana.

Fomentará la lucha contra el alcoholismo y las intoxicaciones (apio morfina, cocaína etc.), que minan al individuo deprimiendo su espíritu y reduciendo su capacidad productiva.

Cooperará con todas las Instituciones oficiales y privadas que protegen a la madre y al niño, génesis de toda sociedad.

Organizará cursos populares de higiene individual y colectiva, conferencias, bibliotecas y museos de higiene así como toda clase de enseñanza objetiva para despertar la conciencia pública de higiene.

Especializará su acción entre los niños y jóvenes difundiendo la organización de la Cruz Roja de la Juventud que estimula entre aquellos las iniciativas generosas y la cultura del espíritu haciendo de la escuela el principal centro de expansión del concepto de solidaridad social.

Formará escuelas de enfermeras de distintos grupos: profesionales, visitadoras de tuberculosos, visitadoras de niños, adscriptas a los dispensarios de lactantes etc.

Mantendrá y renovará sus depósitos de ambulancia, carpas y reservas de toda clase de materiales para poder prestar socorros inmediatos en los casos de siniestros, incendios, inundaciones, terremotos, desastres u otras calamidades públicas.

Organizará servicios de asistencia pública y de primeros auxilios en los pueblos donde no existan tales servicios.

Acogerá y llevará a efecto toda iniciativa que encuadre dentro de su programa de asistencia social y dentro del concepto de su alta finalidad que define a la Cruz Roja como el símbolo de la conmiseración humana.

Ajedrez

PROBLEMA NUMERO 4, DE D. BOOTH (hijo)

Negras: 10 piezas

Blancas: 10 piezas

Las blancas juegan y dan mate en dos jugadas.

SOLUCION AL PROBLEMA No. 3

P6D!

FINAL No. 7, de HENRI RINK

Negras: 8 piezas

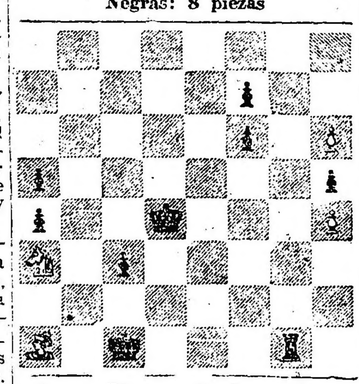

Blancas: 5 piezas

Juegan las blancas y ganan.

SOLUCION AL FINAL No. 6

1. T4CD, D1R!; 2. T8CD!, D4TR!; 3. T8TR, D×T; 4. C6C+ y ganan.

JUGADORES QUE SURGEN

Luis Belgrano Rawson, destacado en la categoría privilegiada de la Federación Argentina de Ajedrez, ha iniciado su actuación en el tablero en el torneo Universitario, formando parte del team de Medicina durante los años 1915, 16 y 17, donde se reveló como un jugador de condiciones sobresalientes y de un porvenir ajedrecístico seguro.

En 1917, intervino en el torneo de 3a. categoría del Club Argentino de Ajedrez, donde ocupó el tercer puesto, ingresando al año siguiente en la 2a. categoría del mismo club.

Ocupó el segundo puesto a medio punto del vencedor, en el torneo de 2a. categoría de 1919, y en el mismo año tomó parte en el match telegráfico contra el Club de Ajedrez de Vélez Sársfield de Córdoba, formando parte del team del Club Argentino de Ajedrez.

Intervino en el torneo handicap del Club Argentino, obteniendo el triunfo sin perder una sola partida, y el mismo año toma parte en el gran torneo nacional, donde ocupa el 10o. lugar, empatado con De Witt, siendo jugador de 2a. categoría.

Al año siguiente, ingresa a la 1a. categoría del Club Argentino de Ajedrez, obteniendo el excelente score de 3 puntos sobre 4 partidas. Es notable su actuación en el gran match telegráfico del Manhattan Chess Club contra el Club Argentino de Ajedrez, siendo una interesante partida la sostenida por Belgrano Rawson y H. M. Phillips, partida que fué suspendida y adjudicada por Capablanca al representante del Manhattan Chess Club.

Poseedor de una preparación sólida, sobresale por su juego de posición, hasta el punto de reputársele como un jugador ávido de combinación y con iniciativa propia.

Publicamos a continuación una partida jugada en el torneo mayor por nuestro biografiado y el primer campeón del Círculo de Ajedrez, Rodolfo De Witt.

Blancas	Negras
L. B. Rawson	L. De Witt
(Gambito de la Dama)	
1. P4D	C3AR
2. C3AR	P4D
3. P4A	P3R
4. A5C	CD2D

Se ha planteado la variante clásica del peón dama.

5. P3R	....

Las blancas juegan esto, antes de sacar el caballo de dama, para impedir la variante Cambridge Springs, que las negras podrían efectuar si se jugase 5. C3A. Por ejemplo: 5. C3A, P3A; 6. P3R, D4T; 7. C2D, A5C; 8. D2A, C5R; 9. CR×C, P×C; 10. A4T, P4R; 11. A2R, 0—0; etc.

5.	A2R

Si 5. ...., P3A; 6. CD2D con mejor posición.

6. C3A	0—0
7. T1A	....

Jugada favorita de Pillisbury.

7.	P3A
8. D2A	....

También es bueno 8. A3D, P×P; 9. A×P, C4D; 10. A×A, D×A; 11. 0—0, C×C; 12. T×C, etc.

8.	P×P

Es de considerarse 8. ...., P3TD; 9. P3TD, P3T; 10. A4T, T1R; 11. A3D, P×P; 12. A×P, P4CD; 13. A2T, P4A; etc.

9. A×P	C4D
10. A×A	D×A
11. 0—0	C×C
12. D×C	P3CD
13. TR1R	A2C
14. P4R	TR1D
15. P5D	C4A
16. P×PA	....

Marshall contra Capablanca, en el torneo de Nueva York, de 1918, jugó 16. P×PR, y la partida continuó con ...., C×P (3R); 17. A×CD, D×A; 18. C4D, D4R!, etc.; pero en el torneo de Nueva York de 1923, mejoró la variante, jugando, en su partida con Black, 16. D5R, con lo que obtuvo una buena posición.

16.	A×P
17. P5R	A2C

Previniéndose de P4CD.

18. TD1D	TD1A
19. D3T	D2A

Defendiendo indirectamente el PT, y amenazando a su vez ganar un peón con C2D.

20. A1A	T×T

No es bueno, 20. ..... C2D, a causa de 21. D6D.

21. T×T	A4D
22. T1A	P4TD
23. P4CD	....

Una interesante jugada, aunque un poco arriesgada, hecha con el propósito de complicar la posición.

23.	P×P
24. D2C	T1T
25. A4A	D2C
26. C1R	....

Si 26 D×P, A×C; 27. P×A, D×P; 28. D×P, C5R; con mucho ataque.

26.	T5T
27. T1D	C5R
28. T4D	C6A
29. A×A	C×A
30. C2A	D2A

Posición después de la jugada 30 de las negras:

Negras: De Witt

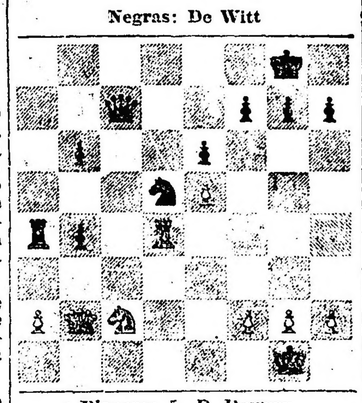

Blancas: L. B. Rawson

31. P3TD!	....

Una bonita jugada, que encierra una serie de celadas y que obliga a las negras a jugar con mucho tino.

31.	D×P

Si 31. ...., P×P; 32. T×T y si 31. ...., D6A; 32. D×D, etc.

32. T4AD	D1C

Error. La jugada justa, era 32. .... P3A; y si 33. D×D, P×D; 34. P×P, (si 34. P3C, P6C; y gana), 34. ...., P4CD; 35. T4R, T7T; 36. C1R, T8T; 37. R1A, T8C; 38. T×P, R2A; con partida superior.

33. C×P	C×C

33. ...., P3T; 34. T4C, P3A; (si 34. ...., P3C; 35. C×C, etc.); 35. P3T, P4CD; 36. C×C, T×T; 37. C×P+, etc. y tampoco se podía jugar 33. ..., P3C, por la respuesta del blanco 34. C×C, ganando, pues si T×T; 35. C6A+; etc.

En este momento, la partida fué declarada tablas, de común acuerdo. Las blancas jugarían ahora, 34. P×C, y queda un final de damas y torres, que no se puede ganar.

León LERNER.

SARRASANI

EL CIRCO MAS GRANDE DEL MUNDO

Avenida Bullrich y Santa Fe :: Al lado de la estación Palermo F.C.P.

Todos los días a las 21 | Matinée Martes Jueves Sábados a las 16

En cada representación 16 números sensacionales, entre ellos la presentación de los célebres

12 ELEFANTES

DE LAS PROVINCIAS Y TERRITORIOS

BUENOS AIRES

DE LA PLATA

Nuevo escalafón del personal de máquinas de los Ferrocarriles a Meridiano Vº. y Midland

EL GOBIERNO DE BUENOS AIRES DICTA UN IMPORTANTE DECRETO DEROGANDO Y DECLARANDO CADUCOS TODOS LOS ESCALAFONES EXISTENTES HASTA LA FECHA EN LOS DOS FERROCARRILES

El ingeniero Jacinto F. Carossino ha sido designado para proyectar el que ha de regir para lo futuro

(DE NUESTRA SUCURSAL LA PLATA)

LA PLATA, 9. — El Poder Ejecutivo, por el Ministerio de Obras Públicas ha dictado hoy un importantísimo decreto por el cual deroga y declara caducos todos los escalafones existentes hasta la fecha para el personal del Ferrocarril Provincial de la Plata al Meridiano Vo.

Por el mismo decreto se designa al ingeniero Jacinto F. Carossino, cuya especialidad en la materia ha sido demostrada en oportunidad de ser nombrado representante de todas las empresas ferroviarias de concesión nacional para un caso análogo y cuyas conclusiones merecieron el elogio de las mismas, para que con los antecedentes que juzgue necesario obtener, inicie las gestiones pertinentes para establecer el moderno escalafón del personal de maquinistas.

Para que lo asesore en esta emergencia, el gobierno ha resuelto nombrar al actual jefe de Tracción y Talleres del ferrocarril actual, ingeniero Hortencio Vilaseca y en representación del ferrocarril Midland, que también establecerá el mismo escalafón, los señores W. J. Shilton y Percy W. Dobson.

Constituida de este modo la comisión especial, ella se pondrá en comunicación con las delegaciones del personal de los ferrocarriles Provincial y Midland, para que designen sus representantes a las deliberaciones que pudieran producirse en la discusión del nuevo escalafón.

El decreto este ha sido extensamente fundado. En sus considerandos se manifiesta que la evolución operada en la marcha del Ferrocarril Provincial con la ampliación de sus líneas impone al gobierno proveer normas y procedimienaos racionales, encaminados a obtener un mayor rendimiento en la explotación dentro de lo compatible con las altas finalidades de toda la Empresa del Estado.

El Poder Ejecutivo ha considerado necesario rever las relaciones existentes entre la gerencia del Ferrocarril mencionado y sus obreros en todo aquello que respecta a la situación actual y creada por la aplicación de los distintos escalafones aprobados por el Poder Ejecutivo en su decreto del 5 de setiembre de 1921. En realidad, el escalafón para el personal de "conducción de locomotoras" ha caducado "de facto", el 31 de marzo de 1923, como lo establece el artículo 39 del mismo. Ahora bien aún cuando los demás escalafones no tiene plazo fijo en su término, lo que es contrario a toda lógica, su evolución debe estar en concordancia con el desenvolvimiento experimentado por el Ferrocarril en sus líneas y en su tráfico.

Tratándose- agrega el P. E. en su esencia, de contratos, necesaria y legalmente deben tener término preciso de ejecución, explícitamente determinado en sus cláusulas.

Siendo estos contratos de carácter colectivo, exigen mayor razón para darles un término definido, máxime tratándose de una Empresa de Transporte cuyo desenvolvimiento varía de acuerdo con el mercado agrícolo y ganadero, base de su explotación, siendo por lo tanto necesario que relacione sus obligaciones contractuales con las variaciones de la base.

Esos contratos. dice el gobierno gravitan evidentemente sobre la explotación de la red actual del ferrocarril pero repercutirán en el futuro sobre la explotación de las construcciones que actualmente se ejecutan por lo cual el Poder Ejecutivo tiene el deber de ser previsor tomando. desde ya. en consideración, las contingencias del porvenir. La situación actual y futura del ferrocarril, impone la revisión total de esos contratos, adaptándolos a condiciones más equitativas. Ahora bien; tratándose de situaciones internas la empresa corresponde a su propia régimen orgánico tratar asuntos de esa especie, con la única condición de considerar el monto de las erogaciones que de esos contratos se deriven, dando cuenta de su valor a la superioridad para que sea considerado al formularse el presupuesto de gastos pertinentes.

Esta noticia ha de llenar de satisfacción al numeroso personal de máquinas de las dos empresas, la oficial y la privada.

Suministro de energía eléctrica a la población de La Plata

ADEMAS DE MEDIDORES QUE MARCHAN "EN VACIO" HAY UN GRAN NUMERO QUE RECARGA EL CONSUMO, EN CONTRA DEL ABONADO, EN 44 POR CIENTO

Grave situación de la empresa concesionaria

LA PLATA, 9. — Gran sensación está llamada a producir la noticia de que la Dirección de Alumbrado de la Municipalidad de La Plata, ha comprobado que no solo funcionan contadores de energía eléctrica "en el vacío" sino que existe una gran cantidad de estos aparatos, diseminados por diferentes zonas de La Plata, que marchan, pero acusando una diferencia contra del abonado del 44 o|o.

Este asunto que se ha mantenido hasta ahora en la mayor reserva, para no aumentar el enorme descontento que reina en el vecindario en presencia de la conducta de la Compañía de Electricidad, está a la consideración de un grupo de concejales que no se atreven todavía a dar a la publicidad las conclusiones a que arriban los técnicos ni las pruebas acusadoras de la forma como el público ha sido defraudado.

Es tan grave la situación de la empresa en presencia de las comprobaciones a que estamos aludiendo que se cree que será acusada legalmente por el delito de "defraudar por imprudencia". En efecto: los técnicos que han intervenido en esta cuestión, no creen que la empresa haya instalado, de ex profeso, medidores de esa especie con el deliberado propósito de defraudar al abonado en casi el cincuenta por ciento de lo que gasta de energía eléctrica, pero si reconocen que la negligencia de los inspectores de la empresa ha sido enorme.

El conocimiento de los pormenores de este asunto por parte de los concejales que aún no se atreven a lanzarlo a la publicidad, les ha llevado al espíritu el convencimiento de que se está en presencia de un caso positivamente grave. La compañía Río de la Plata aparece envuelta en densos velos que amenazan eclipsar sus tan discutidos prestigios y la seriedad de sus procedimientos.

Por nuestra parte procuraremos mantener debidamente informados a nuestros lectores sobre este particular.

Adquisición de carbón para la usina del Parque San Martín

LA PLATA, abril 9.— Por razones de urgencia, el Poder Ejecutivo ha resuelto aprobar la licitación pública efectuada por la Dirección de Saneamiento y Obras Sanitarias para la provisión de 5.000 toneladas de carbón con destino a las usinas del Parque San Martín de esta ciudad, aceptándose la propuesta de la casa Gory. Brothers y Cía., que ofrece proveer dicha cantidad al precio de $ 12.75 o|s la tonelada.

De Junín

ENLACE. — VIAJEROS

JUNIN, abril 9. — Mañana se efectuará el enlace de la señorita María Margarita Corvetto con el joven Carlos S. Chierichetti.

Serán testigos en el acto civil, por parte de la novia, los señores Valentín Peón y Héctor Adaglio, y por el novio, los señores Emilio Canavesio y Eduardo Dulbecco.

En la ceremonia religiosa serán padrinos, la señorita Julia Bozzola y el señor Alfredo Chierichetti.

—Para Saladillo, el inspector de escuelas por esa sección, señor Pedro Amaya.

—Para La Plata, el señor Juan D. Cucaro.

De San Andrés de Giles

DEMOSTRACION AL Dr. RUGGIERO. — ASAMBLEA RADICAL

SAN ANDRES DE GILES, abril 9. — Tuvo lugar en el restaurant Cordón el banquete que un grupo numeroso de amigos le ofrecieron al médico municipal y de policía, doctor Horacio E. Ruggiero de esta localidad, despidiéndolo de la vida de soltero.

Ofreció la demostración, el diputado nacional doctor Fernando C. Lillia, contestando el obsequiado con palabras oportunas.

También pronunciaron discursos los señores Antonio Portesi, Juan A. Bordi, Pablo Busetti y otros.

Hicieron acto de presencia los señores: doctor Fernando C. Lillia, Carlos A. Soler, Juan Mazza, Luis Tatasciore, Jacobo Mazza, Pascual P. Camarote, doctor Willy Rucks, José María Barreau, Julián J. Langevín, Antonio Portesi, Angel Denari, Angel E. Elso, Francisco N. García, Francisco Antico, Miguel Peláez, Pascual Lettieri, Juan Lescano, Andrés D. Saccano, Francisco Lescano, Florentino Gómez, Oscar Silva Falco, Pedro Alamo, Carlos Cornelli, Juan Tatasciore, Tomás Escribano, Antonio Jiménez, Félix Penna, Ricardo Rodríguez, Pedro Senzini, Salvador Martínez, Rafael Antico, Lorenzo C. Maganego, José De Andrea, José Gallo, Pablo Busetti, Pedro De Benedetto, Vicente Vignatti, Rufino Frissa, José Vélez, Emilio Caletti, Jorge Manso, Nicolás R. Vignatti, Contardo Nascimbene, Juan A. Bordi, Juan Rosso, Guillermo Laguna, Antonio López Méndez, José F. Peláez, Fernando C. Pérez, Antonio Peláez, José M. Zabaleta, Pablo B. Traversa, Pedro J. Corbetta, José M. Lagar, Enrique Pilato, Gerardo Passara, Edgardo Piana, Pedro Antonio Di Cecco, Luciano Terreri, Vicente Candal, Ramón G. Echavarría, Edelmiro Rodríguez y doctor Adolfo B. Olivier.

—El sábado pasado en esa capital y en casa de la novia se efectuó el enlace de la señorita C. María Esther Peña Mendiolle, con el doctor Horacio E. Ruggiero de esta localidad.

La nueva pareja partió para Montevideo.

—Para el domingo 13 a las 13 y 30 ha sido convocado el Comité de la Unión Cívica Radical a una sesión extraordinaria a objeto de nombrar una comisión para que organice la demostración popular que le ofrecerá el comité al candidato a diputado nacional doctor Fernando C. Lillia, el 4 de mayo próximo después de su incorporación al Congreso de la Nación.

De Coronel Brandsen

REPARACION DE CAMINOS. — ILUMINACION DE LA PLAZA HUMBERTO I.

CORONEL BRANDSEN, abril 9. — Se comenta muy favorablemente la identidad de propósitos existente entre la Intendencia Municipal y los principales hacendados del partido, en lo referente a la tarea de reparación de caminos. Anótase entre otras obras, la del camino que va de Brandsen a Oliden en la parte que corre entre los campos de López Seco y Bernazza y que ha sido costeada en gran parte, por el señor Domingo Alenaz. Igualmente se registra la donación de 600 pesos hecha por el señor Arturo Méndez, como contribución para el arreglo del camino de Altamirano a Oliden en la parte que corre entre el campo del citado señor y el de don Martín Piñero.

—Han quedado ya terminados los trabajos que se realizaban para dotar de luz eléctrica a la plaza Humberto I, que ha quedado así convertida en un agradable paseo.

De Pehuajó

EL TRIUNFO RADICAL. — BANCO HIPOTECARIO NACIONAL. — EL ABROJO.

PEHUAJO, abril 9. — El comité de la Unión Cívica Radical festejó el triunfo obtenido en las elecciones del 30 del mes pasado.

En ellas, correspondieron 1.767 votos a la U. C. R., 343 a los conservadores y 521 a la junta reorganizadora. Con estos comicios, queda demostrado que en las elecciones de noviembre, fueron las últimas donde fracciones en contubernio y al mismo tiempo se confirma la falta de prestigio y confianza que tienne en ellas el pueblo, porque, después de una ardua campaña electoral realizada por la junta reorganizadora y el partido Conservador, no han conseguido ni siquiera aproximarse a los sufragios que en acción conjunta obtuvieron en noviembre pasado.

—Un núcleo caracterizado de vecinos, se ha reunido con el fin de iniciar una gestión común con los de otros partidos limítrofes y dirigir una nota-petitorio al directorio del Banco Hipotecario Nacional, solicitando se designe con el carácter de permanente a la sucursal instalada en esta ciudad. Ha llamado la atención que se pretendiese suprimir esta sucursal, que presta grandes servicios a esta zona de la provincia, y siendo que ocupa el tercer puesto dentro de las sucursales de Buenos Aires, por la importancia de su cartera.

—Es enorme la cantidad de abrojo existente en los campos de este partido. No se explica que el Ministerio de Agricultura no tome medidas contra esta plaga tan perjudicial para la ganadería y agricultura.

—Dentro del radicalismo de esta se aplaude la enérgica resolución del comité nacional, al decretar la abstención en Jujuy.

De Campana

MUNICIPALES. — POLICIA

CAMPANA, abril 9. — El comisionado municipal ha adquirido un aparato voltímetro amperómetro de precisión para medidas simultáneas de amperaje y voltaje. Con esta medida los particulares podrán conocer exactamente si sus aparatos registradores de consumo de luz marchan bien, pues la Municipalidad ordenará en cada caso que se solicite, la revisación de los medidores por medio del empleado técnico de la comuna.

—Según los informes que me ha suministrado el secretario de la Municipalidad doctor Oderigo, el saldo en caja, pagados los gastos del mes de marzo último, asciende a la suma de 106.253,71 m|n. Con esto queda demostrado categóricamente, la buena administración de los recursos de la comuna bajo la dirección del comisionado doctor Mariano Echeverría.

—Según informe del comisario local señor Amaya, ha sido individualizado el autor del homicidio de Eulogio López, hecho ocurrido hace varios días en las afueras del pueblo. La policía ha trabajado activamente en el esclarecimiento de este hecho delictuoso y su labor, como se ha sido coronada por el éxito.

Municipalidad de Mar Chiquita

AVISO

Por disposición del Señor Comisionado Municipal, Dr. Juan Francisco Ponce de León, se hace saber a los deudos de Juan B. Narrealde, E. G. M. G. Mac Miching, Pedro Barrasilh, Camila Spini, A. B. de Blasquez, E. P. de López de Calle y familia Spini, que, no habiendo sido renovadas hasta la fecha las respectivas sepulturas que ocupan en el cementerio local, se les emplaza para que procedan a efectuar su renovación dentro del término de noventa días, vencido el cual, si no se hubiere realizado, se dispondrá su traslado al osario general. — Coronel Vidal, marzo de 1924. — Juan Vignoli, secretario.

19|496 v. Junio 28.

Gobierno de la provincia de Salta

OBRA DE PAVIMENTACION DE LA CAPITAL

LICITACION PUBLICA

Llámase a licitación pública por el término de treinta días a contar desde la fecha, para la ejecución de las obras de pavimentación con concreto asfáltico de cincuenta y una cuadras de la ciudad de Salta.

Las propuestas deberán presentarse al Jefe del Departamento de Obras Públicas, en las condiciones establecidas en el pliego respectivo, bajo sobre cerrado y lacrado, hasta el día Lunes 21 de Abril de 1924, a las diez y seis horas treinta minutos, en que se procederá a su apertura en la secretaría de la gobernación, ante los miembros de la comisión de pavimentación, escribano de gobierno, jefe del Departamento de Obras Públicas, e interesados y demás personas que quieran presenciar el acto.

Por los pliegos de condiciones y especificaciones y demas datos, los interesados deberan recurrir al Departamento de Obras Públicas de la provincia de Salta (Casa de Gobierno), de horas 8 a 12. — H. A. Barda, jefe del Departamento de Obras Públicas.

19|475 v. abril 28.

Construcción y reparación de puentes y caminos en la provincia

DIVERSAS NOTICIAS IMPORTANTES

LA PLATA, abril 9. — Por resolución del Ministerio de Obras Públicas, se llama a licitación pública para la construcción de un puente sobre el canal Cortejarena, en el camino parcial de Castelli a General Conesa. El costo de esta obra ha sido calculado en $ 22.653.85 moneda nacional.

—Por el mismo Ministerio se han aprobado los proyectos y cómputos métricos confeccionados por la Dirección de Puentes y Caminos del mismo para efectuar obras de reparación en los siguientes puentes:

Sobre el arroyo "Los Gansos", en el camino general de Salto a Arrecifes; sobre la cañada "La Paloma", en el camino general de Salto a Chivilcoy; sobre el arroyo "Burro", en el camino general de Salto a Carmen de Areco; sobre el arroyo "Saladillo Grande", en el camino general de Salto a Rojas.

—Se ha resuelto también licitar públicamente, por segunda vez, el arreglo del camino parcial de General Madariaga a General Lavalle, sobre las lagunas "Las Saladas", "La Tablada", "San Miguel de Pazos" y "Puente Gallo", así como también la construcción de alcantarillas en el mismo camino.

—Por otra resolución del Ministerio de Obras Públicas, se acepta el ofrecimiento formulado por la Municipalidad de 9 de Julio para reparar los caminos públicos de ese partido con elementos propios y al precio de $ 0.30 el metro cúbico de movimiento de tierra, debiendo estar las obras bajo la dirección técnica de la Dirección de Puentes y Caminos.

Escuela Normal de Educación Física

INICIACION DE LAS CLASES

LA PLATA, abril 9. — La dirección de este establecimiento educacional nos informa que las clases de primero y segundo año han comenzado el día 7 del corriente.

Con tal motivo se les recuerda a todas las alumnas inscriptas que aun no se hayan presentado, lo hagan a la brevedad a efectos de regularizar su asistencia y no atrasarse en las lecciones.

Asistencia Pública de La Plata

REPARACION Y AMPLIACION DE SU NUEVO EDIFICIO

LA PLATA, abril 9. — Se ha aprobado el pliego de bases y condiciones formulado por la División de Arquitectura y Construcción de Edificios del Ministerio de Obras Públicas para licitar públicamente las obras de reparación y ampliación a efectuarse en el nuevo edificio de la Asistencia Pública de La Plata, obras cuyo costo asciende a la suma de $ 34.923,75 m|nacional.

En los Tribunales

LA RESPONSABILIDAD DEL GARANTE EN JUICIO EJECUTIVO

Interesante resolución del juez doctor Szelagowski

LA PLATA, abril 9.— Ante el juez doctor Szelagowski, secretaría Díaz Cisneros, don Antonio Ferrer, demandó a don Simón Saliz, por cobro de arrendamientos adeudados y de los cuales era garantía el demandado. Este opuso la excepción de inhabilidad de título fundado en que el deudor principal se presentó en convocatoria de acreedores y en dicho juicio el demandado votó por el rechazo del concordato, lo que produce el efecto legal de hacer perder el privilegio del título.

Al resolver la incidencia, el doctor Szelagowski manifiesta que no resulta exacto que el actor votase en la convocatoria de acreedores referida. Del testimonio del acta de la junta se desprende que el concordato fué rechazado por no haber ofrecido garantía el convocado.

Estima el juez que la unanimidad a que se refiere el acta de la junta, y en la que se basa el demandado para oponer su excepción, no comprende el voto del actor. Debe interpretarse que cuando el acta expresa que se rechazó el concordato por unanimidad, se refiere a la unanimidad de los quirografarios, pues sólo ellos tienen voto en tales circunstancias. Añade el doctor Szelagowski que la gravedad que implica la pérdida del privilegio, determina que un acreedor privilegiado, que vota, lo hace constar de un modo expreso, ya que el acto de renuncia de un derecho no puede juzgarse hecho implícitamente, sino cuando la ley así lo dispone.

En consecuencia, rechaza la excepción opuesta, con costas. Así mismo, rechaza la nulidad de la ejecución.

Homenaje a monseñor Francisco Alberti

LA PLATA, abril 9. — Siguen con mucho éxito realizándose los trabajos de organización del homenaje que, como hemos venido anunciando, se tributará el 27 del corriente al obispo de La Plata, monseñor Francisco Alberti, con motivo de sus bodas de plata episcopales.

La comisión de homenaje que preside el ingeniero Rómulo Ayerza, ho tomado las disposiciones necesarias para la mejor organización de los actos a efectuarse ese día por la mañana y la magna manifestación de veneración y cariño que tendrá lugar por la tarde en esta ciudad.

El próximo viernes, a las 21, se reunirá la comisión organizadora en el local de la Asociación Juventud Católica, a fin de tomar en consideración las nuevas adhesiones que se reciban y tratar diversos asuntos pendientes.

Son numerosas las adhesiones recibidas hasta ahora y daremos a conocer las más importantes; que son las siguientes:

Vicario provincial de los Escolapios, padre Juan Alijardi; provincial de los Franciscanos, padre José M. Bottaro; provincial de los Carmelitas, padre Bonifacio de la Sagrada Familia; visitador de los Maristas, padre Julio Bouden; superior del Colegio San José, padre E. Lallié; superior de los misioneros del Purísimo Corazón de María, padre Anselmo Santesteban; superior de la Regina Martymru, padre Artemio Colom; padre Marcelino Bielsa, canónigo Fortunato Devoto, canónigo Manuel Elzaurdia, canónigo Pedro Ainciondo, canónigo Luis Duprat, presbítero Nicolás Fasolino, presbítero Sebastián L. Monteverde, doctor Pedro R. Tiesi, canónigo Daniel Figueroa, doctor José Saverio Zerillo, presbítero Francisco Reverter, presbítero Fructuoso Fariña, presbítero Restituto E. Pruneda, ingeniero Rómulo Ayerza, ingeniero Eduardo M. Lanús, Félix C. Malbrán, C. Galmarini, Vicente Matteo, doctor Santiago G. O'Farrell, doctor Norberto Fresco, doctor Leonardo Pereyra Iraola, ingeniero Rafael Ayerza, doctor Pacífico Paulucci, doctor Juan Antonio Bourdieu, doctor Atilio deli Oro Maini, doctor Tomás C. Casares, doctor Antonio Lódola, ingeniero Alejandro Aldazábal, Jacinto Peralta Ramos, doctores Rómulo y Octavio Amadeo, doctor Angel E. Obiglio, José M. Gómez, Rafael Cullen, Alfonso y Hernán Ayerza, doctor Vicente Anzoátegui, doctor José Ignacio Olmedo, doctor Juan B. Estrada, Ezequiel Roldán, Inocencio Rissotto, doctor Julio E. Padilla, Félix Ortiz y San Pelayo, Honorio Sein, Pedro Sbisá, Isaac Ayerza, Eduardo Bretón Labitte, Horacio Cadelago Pereyra, Wilfrido Pintos, canónigo Augusto Mac Nab, doctor Gaspar Ferrer, Martín Pereyra Iraola, Antonio Solari, doctor Vicente Anzoátegui (hijo), doctor Norberto Fresco (hijo), doctor Julio Alberto Scanavino, Domingo Güelfo e ingeniero Eduardo Saubidet.

Maternidad y Escuela de Parteras de La Plata

OBRAS DE AMPLIACION EN SU EDIFICIO

LA PLATA, abril 9 — El Poder Ejecutivo, por resolución del Ministerio de Obras Públicas ha aprobado los pliegos de bases y condiciones y presupuestos para la ampliación del lavadero existente en el local que ocupa la Maternidad y Escuela de Parteras de La Plata y colocación de azulejos, piatura de cielo raso y paredes de la sala de operaciones del establecimiento, así como también para la construcción de parte de las obras ampliatorias de ese edificio.

Las primeras obras, cuyo costo ascenderá a la suma de $ 3.922.48 m|n., serán ejecutadas por administración y las segundas, presupuestas en $ 16.237.72 m|n. se licitarán públicamente.

Hospital Regional de Lobos

CONSTRUCCION DE PARTE DE SU EDIFICIO

LA PLATA, abril 9.— Efectuada la licitación pública correspondiente para la construcción de parte del edificio del nuevo Hospital Regional de Lobos, el Poder Ejecutivo, por resolución del Ministerio de Obras Públicas, ha aceptado la propuesta presentada por los señores Tomatis y Pierri, quienes se comprometen a ejecutar esas obras por la suma de $ 32.779.35 m|n.

Productos medicinales

DEBERAN SER INSCRIPTOS A LA BREVEDAD POSIBLE

LA PLATA, abril 9.— La Dirección General de Higiene hace presente a los fabricantes de especialidades medicinales, que no haya presentado para su aprobación e inscripción los productos que fabrican o representan, que deben hacerlo ante aquella repartición, a la brevedad posible, de acuerdo con lo que prescribe la reglamentación del Poder Ejecutivo de fecha 3 de abril de 1922.

El gobernador Cantilo presidirá la gran fiesta náutica del domingo, en Río Santiago

Los mejores elementos del Club de Regatas La Plata se han inscripto para las diez carreras

Tres botes tripulados por cadetes de la Escuela Naval Militar disputarán una copa en la última regata de la tarde

Programa y nómina de las tripulaciones

La Plata, abril 9. — Prosiguen activamente los trabajos preliminares tendientes a la mejor organización de las regatas, que el domingo 13 próximo se realizarán en Río Santiago, bajo los auspicios del Club Regatas La Plata.

Nos comunica el secretario, que desde la fecha se canjean en la calle 7 número 717 las invitaciones por las entradas correspondientes desde las horas 18 a 19.

Han sido invitadas numerosas familias de la sociedad platense, habiendo muchas prometido concurrir, lo que sin duda aumentará en gran parte el mayor éxito y brillo de esta interesante fiesta deportivo y social.

Ha sido contratada una orquesta dirigida por un conocido maestro de la capital federal, la que conjuntamente con las bandas de policía y bomberos, cedidas por el jefe de policía de la provincia. Prometen amenizar la reunión co nun selecto programa. La comisión directiva que tiene a su cargo la fiesta, ha designado un jurado de honor compuesto por los siguientes señores:

Excmo. señor gobernador de la provincia de Buenos Aires, señor José Luis Cantilo; jefe del arsenal naval: almirante R. Fernández González; director de la escuela naval militar capitán de navío Segundo R. Storni, presidente de la Universidad doctor Benito A. Názar Anchorena; presidente de la Asociación Argentina de Remeros Aficionados doctor Edmundo Rozas; presidente honorario del Club de Regatas La Plata, doctor Manuel F. Escobar, doctor Teófilo Arturo Gomilas, señor Agustín Arzeno doctor Juana E. Machado.

La comisión directiva ha designado una comisión de recepción que tendrá a su cargo la atención de la concurrencia a la fiesta, firmada de los siguientes señores: Ricardo Nazar CarlosN. Grau, doctor Luis Reynal O'Connor, César Paz, Julio O. Figueroa, Martín de Monasterio (hijo), doctor Héctor Lanfranco, Ciriaco Madrid (hijo), Ing. Juan A. Careti; teniente de fragata Raúl H. Bravo, teniente de fragata A. Gregores doctor Alberto Escobar.

La casa de cinematografía Federico Valle de la capital federal tomará vistas de las distintas faces de la fiesta, para ser exhibida el día de la distribución de los premios a los vencedores de la prueba. A continuación detallamos la nómina completa de los inscriptos que participarán de las distintas e interesantes regatas.

1.a regata, a las 14 horas, 500 metros. Doble par asiento fijo. Novicios. Inscriptos: bandera azul: Carlos A. Ramón, Alfredo C. Rivarola, Adolfo A. Rivarola (timonel). Bandera roja: Jacinto Figueredo, Salvador Marelli y José F. Maliandi (timonel).

2.a. a las 14 y 15 horas, 600 metros. Singler scull cluicker. Novicios. Bandera Blanca: Juan Griecco. Azul: Humberto Mordenti, Amarilla: Ernesto Bauzá, roja: J. Martín de Eugenio, verde: Dardo Canelo Ibáñez, rosa: Rodolfo Caminos, Celeste: Ibo A. Canelo.

3.a, 14 y 30 horas: 500 metros. Doble par asiento corredizo (libre a todo competidor). Banderas azul: Luis Polli, Salomón Lew, Raúl Amat (timonel); roja: J. Chico, Genaro Rucci y Ortalda (timonel). Blanca: Luis V. Ramón, Ramón Comas y Augusto Mallo (timonel).

4.a, 14 y 15, 300 metros. Canoa doble libre a todo remero. Banderas blanca: Manuel Pereyra y Francisco Amat; azul: Rodolfo Maxwell y Pablo A. Carriquiriborde; rosa: Jacinto Figueredo y Salvador Marelli; amarilla: Rodolfo A. Rivarola y Héctor Daneri; roja: Nicolás Russi y Carlos Bianchi; verde: Arturo Paz y Juan Griecco.

5.a, 15 y 30 horas, 800 metros: novicios four.

Banderas azul: Julio Cufré, Carlos A. Bof, Carlos Maggi (hijo), Rugero Cola (stroke), Adolfo A. Rivarola (timonel).

Blanca: Pedro Carriquiriborde, Joaquín Rodríguez, Oscar Vignart, Adolfo M. Apreda (stroke), Raúl Amat (timonel). Amarilla: Carlos Llobet, Julio Rivas, Esteban Molla, Alfredo C. Rivarola (stroke), Luis V. Ramón (timonel).

6.a, 15 y 15 horas, 700 metros: Single Scull cluicker (libre). Copa Vicente Espeche. Para ser adquirida en propiedad debe ser ganada dos años seguidos o 3 alternados. En 1922 Ganada por Armando George. En 1923 por Emilio Morossi. Inscripto: Emilio Morossi.

7.a, a las 15.30. 1.000 metros. Escuelas de la armada en botes de 12 remos.

8.a, a las 15 y 45 horas. Canoa simple. 200 metros (libre).

banderas blanca: Alfredo Costa Roig, azul: Horacio E. Sararil; amarilla: Adolfo A. Rivarola; roja: Pedro J. Carriquirobrde; verde: Ernesto Bauzá; rosa: Rolfh Maxwell. Celeste: Carlos Llobet; blanca azul: Joaquín Rodríguez; blanca roja: Adolfo M. Apreda; rojo amarillo: Oscar Vignart; rojo verde: Ibo Canelo; blanca amarilla: José F. Maliantí.

9.a, a las 16 horas. Single scull shell, 1.000 metros (libre).

Banderas blanca: Luis Polli; azul: Ramón Comas; amarilla: Armando George.

10.a, a las 16 y 30 horas, cadetes four, 2.000 metros.

Banderas blanca: Carlos S. Bianchi, Nicolás Russi, Pablo Carriquiriborde, Juan V. García Balado (stroke), Adolfo A. Rivarola (timonel). Bandera azul: Armando George, Francisco Amat, Manuel Pereyra, Emilio Morossi (strocke), Luis V. Ramón (timonel).

11.a, a las 16 y 45 horas, 800 metros. Escuela naval Militar. En botes reglamentarios. Doce remos por dotaciones que representen a cada uno de los cursos. Copa "La Prensa".

Al bote ganador (medalla de plata a cada tripulante. La copa para ser adquirida en propiedad deberá ser ganada dos avisos seguidos y tres alternados. Ganada en 1922, 4.o año. En 1923: 2.o año.

Nómina de los cadetes de la Escuela Naval que correrán en la última regata:

Dotación del 4.o año general e ingenieros.

Patrón.—Brigadier: Juan C. Cairo. Bogadores: Aspirantes: Chamoro Ignacio; remo J. Tozzini; Víctor M. Cirelli, Casanova Ramón, Arturo Sívori, Benjamín Garguillo. Aníbal Olivieri, Bernardo Denax. Anselmo Valla, Julio Cotto, Julio Quinteiro y Alfredo Lavalle.

Dotación del 3.o año general e ingenieros.

Patrón: Aspirante: Fernando Alvarez Indart. Bogadores: Aspirantes: Julio A. Petrocci. Ernesto R. del Mármol, Carlos Godio, Joel Díaz, Juan Sáenz Valiente, Venancio Basso, Gaston Clement. Juan C. Sosa, Manuel, Oliden, Horacio Howard, Juan C. Parodi y Alfonso Julio.

Dotación 2.o año general e ingenieros.

Patrón. Aspirante. Horacio Marusa Ball. Bogadores: Aspirantes: Héctor Fidanza, Robustiano Vera, Benno E. Fisher, Julio A. Anelli, Eloy Soneyra, Samuel Cohen, Alberto Rarella, Alejandro Marengo, Antonio P. Pietranera, Raúl Lynch, Adolfo P. Piva y Juan R. Bortagaray.

Mercados, cámaras y mataderos de Avellaneda

SE AMPLIARA LA EXPROPIACION DE TIERRAS PARA SU CONSTRUCCION

LA PLATA, abril 9. — En acuerdo general de Ministros el Poder Ejecutivo ha resuelto destinar la suma de $ 100.000 moneda nacional para expropiar el resto de las tierras limitadas por las calles Güemes y Agüero y líneas del F. C. S., en Avellaneda, que no estuvieron comprendidas en la parcela que por decreto de fecha 11 de septiembre de 1923 se ordenó adquirir con destino a la construcción del Mercado de Abasto Proveedor, Cámaras Frías, Matadero y Mercado General de Haciendas, que el Gobierno de la Provincia ha proyectado.

Dicha suma se tomará de Rentas Generales, don cargo de reintegro de los fondos que se obtengan una vez realizado el Empréstito de Consolidación y Obras Públicas de fecha 28 de noviembre de 1922.

GRATIS
CATALOGO
2500 CASAS en VENTA
Cía. Nacional de Tierras
LAVALLE 1172

FERROCARRIL CENTRAL DE CORDOBA

TRENES DE PASAJEROS

Los trenes de pasajeros salen de Retiro C. C. (Bs. Aires) para:

Rosario	Diariamente	a las 7.45
	Lunes, Miércoles y Viernes	a las 22.30
Santa Fe	Martes, Jueves y Sábados	a las 14.30
San Francisco	Lunes, Miércoles y Viernes	a las 22.30
Córdoba	Lunes, Miércoles y Viernes	a las 22.30
	Martes, Jueves y Sábados	a las 14.30
Capilla del Monte	Martes, Jueves y Sábados	a las 14.30
Santiago del Estero	Lunes, Miércoles y Viernes	a las 22.30
Catamarca		
La Rioja	Lunes y Miércoles	a las 22.30
Tucumán	Martes y Sábados	a las 14.30
Rosario de la Frontera	Lunes, Miércoles y Viernes	a las 22.30
Salta		
Jujuy	Lunes	a las 22.30
La Quiaca		

DORMITORIOS DIRECTOS A LAS SIERRAS DE CORDOBA

Servicio de cargas, entre Retiro C. C. (Buenos Aires) y

Rosario, Córdoba, San Francisco, Pampa, Tucuman, Santiago del Estero, Salta, Jujuy, La Quiaca, Embarcación, Chilecito, La Rioja, San Juan, Catamarca, Santa Fe, Reconquista, Vera, Resistencia

Las mercaderías cargadas en Retiro durante el día, salen a destino la misma noche

Por informes y tarifas ocurrir: Oficina de informes (Galería Güemes), Buenos Aires y Estación Retiro C. C.

Noviembre 1923.

H. G. CABRETT,
Administrador General

Industria Nacional
S. SALOMON

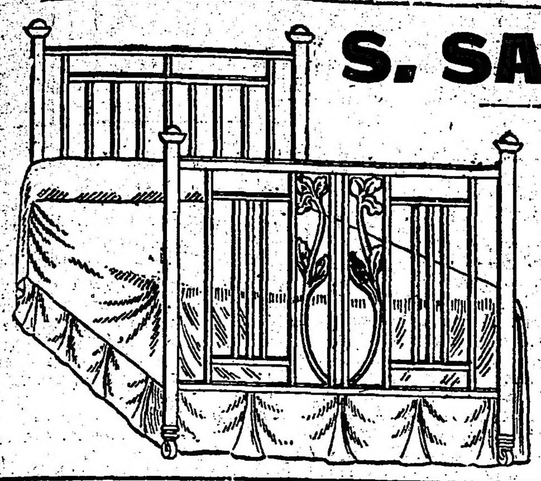

BRONCERIA Y FUNDICION

CAMAS DE BRONCE CON MATERIALES INGLESES
CODOS - PERILLAS - PASAMANOS
Y APLICACIONES DE BRONCE PARA MUEBLES
Artefactos para luz electrica
Facilidades de pago
Soliciten catálogo
Talleres propios:
C. 1. 65 Chacrita 1700
CONCEP. ARENAL 3057-59
Coop. 2 Villa Crespo

SANTA FE

(DE NUESTRA AGENCIA)

LA ESTACION DE RAFAELA

RAFAELA, abril 9.— El vecindario, por intermedio de diversas comisiones, gestiona de la empresa del F. C. C. A. la construcción de una nueva estación, que esté de acuerdo con la importancia de esta ciudad.

La estación actual es deficiente, incomoda y antiestética. El edificio es primitivo — una casilla y un tinglado — y data del año 1885, cuando se estaba aquí en plena pampa.

La empresa se haría acreedora al aplauso público si atendiese este anhelo colectivo, tan bien inspirado.

REGRESO DEL Sr. RICARDO ALDAO. — ENTUSIASTA RECIBIMIENTO.

SANTA FE, abril 9.— Por el tren de medio día, vía inglesa, llegó ayer a esta ciudad, el gobernador electo de Santa Fe, D. Ricardo Aldao. En la estación recibió el saludo de numerosos amigos que fueron a esperarle, tributándole así, espontáneamente, un afectuoso recibimiento.

El ilustre viajero vino acompañado de varios amigos.

LEGISLATIVA

SANTA FE, abril 9.— La secretaría de la Cámara de Senadores, ha pasado a los componentes de dicha cámara, la siguiente invitación: "Por disposición del Sr. presidente, se invita al señor senador a la asamblea que celebrarán las honorables cámaras legislativas el día 12 del corriente mes a las 14 horas. Objeto: Apertura del periodo ordinario de sesiones.— Los secretarios.

COMPAÑIA ARGENTINA DE CARNES CONGELDAS. — SU PRIMER DIRECTORIO.

SANTA FE, abril 9.— Se ha constituído el primer directorio de la Compañía Argentina de Carnes Congeladas que pa tiene la concesión para establecer un frigorífico en esta capital.

Más de cien personas, representantes del comercio, la banca y la industria asistieron a la primer asamblea que quedó constituída en la siguiente forma:

Locales: señores Arnoldo Spuler, Nicolás Schneider, Rodolfo Vionnet, Carlos Sarsotti, Oreste Neri, Ernesto Coari, Severo Gómez; suplentes: doctor Ernesto Berráz, A. Casanello y Domingo Mántaras; síndico: doctor López Pujato, síndico suplente, doctor Nicanor Molinas.

Inmediatamente se dará comienzo a la explotación de las carnes congeladas.

UNION EN CORDOBA HACE UN BUEN PARTIDO, ADJUDICANDOSE EL TRIUNFO POR 2 A 1.

SANTA FE, abril 9.— A través de las informaciones que hemos obtenido, relativas al match interprovincial realizado en Córdoba, entre los bandos superiores de Unión de ésta y Belgrano, se deduce que los albirrojos se desempeñaron lucidamente.

Ante una numerosa concurrencia tuvo lugar el match entre los poderosos equipos de Unión y Belgrano de Córdoba. En una de ellas dice:

Los componentes del equipo de Unión fueron superiores a los de Belgrano, especialmente durante el primer periodo, en el que dominaron ampliamente a su adversario.

A los 3'. Beltramini recibió un centro de Simousini, anotando para su bando el mejor tanto de la tarde. Diez minutos después, Valiente anota el segundo goal.

A los 30 minutos, Sulzi consiguió vencer a Peiteado.

Terminó el primer tiempo con el siguiente resultado:

Unión 2, Belgrano 1.

En el segundo periodo no se produjo ningún goal.

La actuación del referee Salvatelli, fué discreta.

Los cuadros formaron así:

Unión: Peiteado; Mehaudy y Ortiz; Napoleoni, Osuna y Ambrosini; Simousini, Nardi, Valiente, Beltramini y Mir.

Belgrano: Nieri; Whilmuller y Dobles; Figueroa, Lutri y Hepanik; Maldonado, Peñaloza, Romero, J. Romero y Yáñez.

LIGA SANTAFECINA de FOOTBALL

SANTA FE, abril 9.— Esta noche de acuerdo a la práctica establecida, habrá de reunirse el consejo auxiliar de la Liga Santafecina, a efecto de tratar diversos asuntos de su jurisdicción.

LA CARRERA DE LA "PEUGEOT"

SANTA FE, abril 9.— Interesante resultó la reunión ciclista realizada el domingo último y organizada por la casa Rossi - Prono, representantes de la "Peugeot".

A las 14 horas, ante una nutrida cantidad de espectadores que se estacionó en el local de la Feria Rural, se dió comienzo a las pruebas.

Después de alistados los competidores a las 14 horas y ocho minutos se dió la señal de partida de primera categoría; después de las cinco vueltas correspondientes, Edmundo Denovich se adjudicó el triunfo, segundo Gevasoni Cosuyé, siendo ambos llevados en andas por el numeroso público que en la meta se había estacionado; los ciclistas nombrados emplearon en total del recorrido, 2 horas 35 minutos, sobre 65 kilómetros.

Segunda categoría.— Se clasificó primero Julio Galli y varios minutos de atraso el segundo, Rodolfo Nortuy, siendo el recorrido de 39 kilómetros, empleando una hora y 33 minutos.

Tercera categoría.— Primero, Victor Jódice y segundo Antonio Colombo, recorriendo 26 kilómetros en 1 hora p 7 minutos.

La reunión resultó muy brillante en todo momento, mostrándose los organizadores satisfechos de los resultados de la misma.

FIESTA INFANTIL

SANTA FE, abril 9.— La residencia de los esposos Guerra - Garzón, ha sido centro de una encantadora fiesta infantil a que dió margen el te realizado, festejando el cumpleaños de su hija Beba Garzón, que fué muy agasajada por sus amiguitas.

EL HOMENAJE AL GOBERNADOR DOCTOR E. M. MOSCA.

SANTA FE, abril 9. — Promete constituir un fiel exponente de las simpatías y consideraciones que ha sabido hacerse acreedor, el doctor Enrique N. Mosca, durante su gobierno, el homenaje que se le tributará cuando deje el mando y de lo que informamos días pasados.

REUNIONES

SANTA FE, abril 9.— Ayer a las 16 horas tuvo lugar en el local de la Sociedad Unione e Benevolenza la asamblea a que fueron convocadas las damas del Patronato, para proceder a la renovación de la junta directiva.

A la misma hora se reunieron en dicho local las socias de la comisión auxiliadora de señoritas para elegir una nueva comisión.

ENFERMOS

SANTA FE, abril 9.— Enfermo, el señor Aurelio Alsina.

—Mejora, Ana López de Márquez.

—Mejoran, Mercedes Isabel P. de Banús y Margarita E. de Occhi.

VIAJEROS

SANTA FE, abril 9. — Duenos Aires, llegaron los señores doctor Bonazzola R., doctor Julio Navarro, coronel A. Tello.

—Del Norte, Ramón Argenti.

—Hoy, de Sarandí, don Francisco M. Himi.

CUMPLEAÑOS

SANTA FE, abril 9. — Ha sido mup cumplimentada por sus amistades en el día de su cumpleaños, la señorita Matilde Barrios, hasta quien han llegado expresivos votos de felicidad.

Dr. Fernández Castro
ANTEOJOS. OPERACIONES
Oculista del Hospital Italiano. Médico Santa Lucía. — Jefe del servicio en el Hospital Fernández.
DEFENSA 681 — Consultas: de 14 a 16

ROSARIO

(De nuestra agencia)

1a. EXPOSICION INTERPROVINCIAL DE INDUSTRIAS, GRANJA Y VACAS LECHERAS—

ROSARIO, abril 9. — Siguen con toda actividad y entusiasmo los trabajos preparatorios para la apertura de la gran Exposición Interprovincial, que como se sabe será inaugurada el día 11 de mayo.

La sección industrial que promete la más halagadoras perspectivas ha recibido numerosos pedidos de inscripción en estos últimos días entre los que cabe mencionar especialmente a la provincia de Catamarca lugar donde esta Exposición ha despertado mucho entusiasmo.

El delegado en esta provincia ingeniero Alsina Alcobert, hizo saber telegráficamente a la Sociedad Rural que el gobierno de esa provincia había gestionado y obtenido el 50 por ciento de rebaja en los fletes de carga para los expositores de esa. Comunicó asimismo que había sido designado el representante de La Rioja, cargo ofrecido y aceptado por el señor José Fernández persona de grandes prestigios y que será sin duda una garantía de éxito para la concurrencia de esa región.

Todos los diarios del Norte de la República se ocupan con preferencia de la celebración de esta exposición en editoriales, dicen que la Sociedad Rural del Rosario ha sentido la necesidad que desde hace tanto tiempo reclamaban como la más grande necesidad las industrias del norte del país, y que en buena hora abrirá las puertas de exposición tan importante como la Interprovincial del mes de mayo.

Para la sección granja y vacas lecheras se reciben diariamente nuevas inscripciones y se cree que en nada desmerecerá la concurrencia de estas secciones con la sección industrial que tan buenas esperanzas está dando.

En la reunión celebrada ayer por la comisión directiva de la Sociedad se resolvió que la fecha de nacimiento de los animales que se inscriban para la Exposición de Vacas y Granja no se modifica por el cambio de fecha de inauguración, es decir que las categorías se comprenden lo mismo que si la exposición hubiere sido inaugurada el 6 de abril como estaba anunciada.

COLEGIO DE ABOGADOS — VARIAS INFORMACIONES—

ROSARIO, abril 9. —El directorio está realizando con gran éxito una encuesta para los socios de la institución, relativa al proyecta que sobre intervención de los abogados en la reelección de jueces y camaristas presentaron en diciembre ppdo., los directores Ortiz y González Sabathié, e inspirada en el propósito de conocer el mayor número de opiniones respecto a una iniciativa que tan gran influencia puede ejercer en el mejoramiento de la administración de justicia.

Las primeras respuestas recibidos están suscriptas por los doctores Federico Molina, Víctor R. Pesentti, Federico V. Valdez, José M. Cafferatta, Rafael Bielsa, Calixto Lassaga, Faustino Infante, Ramón de la Fuente, Mario Antelo, Juan Casiello, Luis A. Gómez, Carlos García, Montaño Oscar Benegas, Raúl Recagno, Juvenal Machado Doncel, Ernesto Biagosch, Enrique Meredíz, Pascual Sosa Cánis.

—Se prosiguen activamente por los miembros del directorio, los trabajos para obtener un local al cual trasladar las dependencias del colegio, en virtud de que, como se sabe, el que actualmente ocupa en el Palacio de los Tribunales, deberá ser desalojado a la mayor brevedad en cumplimiento de una orden de la Excma. Cámara.

INSTRUCCION PUBLICA — ESCUELA SUPERIOR MARIANO MORENO—

ROSARIO, abril 9. — Se reunió la Comisión Directiva de la Biblioteca Escolar "Estanislao S. Zeballos" que funciona en la escuela superior "Mariano Moreno", y tomó las siguientes resoluciones:

Formular una nómina de textos escolares, para aumentar los números de los ya existentes en la Biblioteca, con el propósito de que los alumnos puedan encontrar allí todos los libros que necesiten para la preparación de sus lecciones.

Preparar una reglamentación para la comisión directiva y someter esos estatutos a la consideración de una asamblea del personal directivo y docente de la escuela.

Designar como bibliotecarios a dos alumnos de 7o. año para que actúen en sus funciones, alternativamente, una semana cada uno.

PORTUARIAS

ROSARIO, abril 9. — La sociedad concesionaria del puerto presentó a la inspección una solicitud al Hospital Centenario en la cual se pide la liberación de derechos a una partida de materiales de construcción, llegados recientemente en el vapor "Camorian Princess".

De acuerdo a lo dispuesto por la ley 7051 la inspección despachó favorablemente el pedido.

—Se ha recaudado durante el día de ayer, la cantidad de 6.382 oro sellado y 5.38 pesos moneda nacional.

—Hasta ayer a las 18 horas la altura del río registraba el nivel 4.88 sobre el cero del puerto.

CONSULADO DE ESPAÑA

ROSARIO, abril 9. — Ha tomado posesión del cargo de cónsul de España en Rosario el doctor Tomás Sierra ya conocido de nuestra sociedad por haber desempeñado antes igual representación.

El doctor Sierra recibió en el consulado el saludo de numerosos connacionales y de calificados argentinos, que le congratularon calurosamente por su vuelta a Rosario.

EL CENSO MUNICIPAL

ROSARIO, abril 9. — Sancionada ya la ordenanza que propuso el D. E., este en breve hará la reglamentación de las misma relacionada con el censo de población, comercio e industria que se levantará.

Se tratará de hacer coincidir la terminación de esa operación con la fecha en que celebre el segundo centenario del Rosario que aún no ha sido fijada pero que probablemente se establecerá para mediados o más del años próximo.

La iniciativa de la Intendencia así ha tenido la más amplias acogidas por parte del Concejo Deliberante que ha reconocido la importancia de la misma y su necesidad por múltiples razones.

MOVIMIENTO POLITICO — COMITE DE RESIDENTES SANTIAGUEÑOS—

ROSARIO, abril 9. — Se reunió anoche un considerable núcleo de residentes santiagueños, resolviéndose la formación de un comité independiente, el que tendrá por obejto trabajar por el encumbramiento a la primera magistratura de dicha provincia, del ciudadano que por sus condiciones sea una garantía de paz y prosperidad.

Después de un largo cambio de ideas se resolvió designar una comisión provisoria, la cual quedó compuesta por los siguientes señores:

Doctor José Benjamín Abalos, doctor Teófilo A. Rojas, señor Juan P. Galvan, doctor Miguel C. Llano, Nolasco Antonio Juárez, doctor Luis Angel Gómez, Juan N. Ibáñez, Pedro López Castro, J. B. Pérez Leiva, Julio Gómez, José G. Martín, Siprian Larrea, A. Paz, Ramón M. Paz, N. Bravo Almonacid, Emilio Sayago, J. Manuel Duma, Diego López Castro, Julio Cardier, Antonio Divs, Alberto Santillán, Julio C. Juárez, Héctor Suasnabar, Carlos O. Stemberg, Eduardo Bernasconi, F. Santillán, Gaspar Bonafede, Manuel S. Jiménez, E. Santillán, Telmo V. Luna, Patricio D. Ruíz, Paublo Leiva, Víctor W. Giamoni, A. Ruíz, Pablo Leiva, A. Rodríguez, Leopoldo Asenio, Gregorio Rodríguez, J. Gómez, A. Seguí T. Alvarez, Juan B. Alderete, Tomás Cabrera, Francisco Juárez, Carlos Rosale, Bernabé Rosale, B. Tula, Guillermo Carbajal, Rafael Porfirio, José Sarquís, Ignacio J. Pérez, Félix T. Argañaraz, D. Casiolatti, J. Manuel Díaz, Pedro P. Díaz, J. P. Fernández, José M. Palavecino, José S. Palavecino, D. Vázquez, V. Molina, J. Corvalán, F. Ibáñez, J. Vázquez, Segundo A. Díaz, A. Bravo, P. J. Arévalo, P. Gómez, J. Pérez, J. Suárez, José R. Argañarás.

NOTICIAS MUNICIPALES

ROSARIO, abril 9. — La Intendencia Municipal giró a la casa Tornquist, de Buenos Aires, la cantidad de 516.000 pesos, importe del cupón de la deuda externa que vence el 1o. de mayo próximo.

ROSARIO, abril 9. — La Intendencia en virtud de la insistencia del Concejo Deliberante, iniciará en breve la realización de la ordenanza que dispuso la adquisición de un terreno contiguo al cementerio San Salvador para trasladar allí la maestranza y ampliar dicha necrópolis.

Dispondrá la forma de efectuar las mejoras en el inmueble referido y las mejoras y construcciones que sean necesarias hacer.

EL PAVIMENTO DE LA AVENIDA PELLEGRINI—

ROSARIO, abril 9. — En breve se iniciará la repavimentación de la avenida Pellegrini que está comprendida en la ordenanza sancionada últimamente por el Concejo Deliberante.

El pavimento será de asfalto en "blok" en dos fajas de siete metros cada una y de asfaltina en el centro, es decir, por donde pasan las vías del tranvía.

SOCIALES

ROSARIO, abril 9. — En vía de restablecimiento, el teniente coronel Vicente Berazategui.

—Se encuentra enferma la señora Andea Pérez de Albanese.

—Para la Capital Federal, los señores Angel y Ramón Gracia.

—Ha regresado de Córdoba, el señor Alfredo A. Merello.

—De Buenos Aires, los señores Aníbal R. Damiani, Luis González y Ernesto J. Cerone.

MENDOZA

ESCRUTINIO DE LAS ULTIMAS ELECCIONES.— VIAJE DEL GOBERNADOR.—

MENDOZA, abril 9. — La junta electoral provincial, que debió continuar ayer por la tarde el escrutinio de las elecciones del domingo pasado, no pudo hacerlo por habérsele presentado varias cuestiones previas, tales como la anulación de la elección del segundo distrito, solicitada por el Partido Socialista.

Esta tarde la junta reanudará sus funciones.

—Se ausentó para San Rafael el gobernador doctor Lencinas.

Palacio de Justicia

DERECHOS DE PENSION

Dictamen del procurador general

La junta de administración de la Caja Nacional de Jubilaciones y Pensiones Civiles desestimó un pedido de pensión formulado por doña Saula Villalba de Ripoll, en su carácter de viuda del ex-profesor del Instituto Nacional de Sordomudos, don Nicolás Ripoll, porque, a juicio de dicha junta la recurrente no llenó el requisito exigido por la primera parte del Art. 47 de la ley No. 4349. El procurador general Dr. Rodríguez Larreta ha dictaminado hoy sobre este asunto ante el Ministerio de Hacienda, manifestando que "Cabe ante todo observar que a fs. 15 aparece un decreto del P. E. de fecha 4 de octubre ppdo., que aprobó la resolución de la junta de la Caja de Jubilaciones de fecha 7 de septiembre anterior, por la que se acordaba jubilación ordinaria a Ripoll. Este decreto debe ser anulado porque en él se aprobó una resolución que, según se comprobó posteriormente en este expediente, se había basado en un error de hecho. En efecto: consta a fs. 19 qu Ripoll falleció el 20 de julio ppdo. y que esto no obstante la Caja de Jubilaciones, ignorando tal circunstancia, dictó su resolución acordando jubilación a Ripoll un mes y medio después de ocurido el deceso del interesado.

Ahora bien: si como corresponde, se deja sin efecto el referido decreto del P. E., así como la mencionada resolución de la junta de administración de la Caja, la situación de doña Saula Villalba de Ripoll resultará ser la viuda de un empleado fallecido en actividad de servicio y con derecho a jubilación.

En este concepto, advierto, como ya he tenido oportunidad de hacerlo en el caso de doña María Alvarez de Richeri, que la condición exigida por la ley de haber sido la viuda, casada con el causante cinco años antes del fallecimiento de éste para poder obtener pensión, cuando no ha habido descendencia durante el matrimonio o no existan hijos legitimados ni se trate de lo previsto en la última parte del Art. 19 de la ley No. 4349, es exigible solamente a las viudas de empleados jubilados, porque únicamente a éstos menciona la ley en su Art. 47, y no a las de los empleados que hubiesen fallecido en actividad.

Para denegar la pensión que en este caso reclama la señora viuda de don Nicolás Ripoll, la junta de administración de la Caja se ha fundado en las consideraciones del decreto expedido por el P.E. en el caso de doña Juana Mola de Lahitte. En uno de los considerandos de ese decreto se dijo que: "...conviene dejar establecido que deben considerarse como jubilados, a los efectos de lo dispuesto en el Art. 47 recordado, a los empleados que, habiendo adquirido derechos a disfrutar de la jubilación en virtud de los servicios prestados, no se acogen a los beneficios de la ley de la materia y continúan en actividad".

Pero, en la parte dispositiva del decreto no se estableció nada en general y, lejos de estar ella conforme con la manifestación antes transcripta, lo está con el dictamen que en ese mismo caso produjo el procurador de la Nación interino, doctor Agüero Vera, expresando que el requisito del Art. 47 no debe exigirse a la viuda del empleado en actividad sino solamente a la del empleado jubilado.

Como la fuerza legal de los decretos está en su parte dispositiva y no en los considerandos, no creo que deba tomarse el decreto de referencia como base para resolver casos análogos.

Por otra parte, tratándose de una ley que tienda a recompensar los servicios prestados al Estado y proteger la invalidez y la vejes, entiendo, como ya lo he manifestado en otras oportunidades, que debe aplicársela lo más benévilamente posible.

En mérito de lo expuesto, estimo que, previa la declaración de la nulidad del decreto del P.E. y de la resolución de la Caja que acordaron jubilación a don Nicolás Ripoll, corresponde acceder al pedido de pensión que formula doña Saula Villalba de Ripoll".

Cinzano
Vermouth

USE FLUIDO MANCHESTER
ANTISARNICO Y DESINFECTANTE
CURA LAS HERIDAS MATA LOS GUSANOS

Compañías Francesas de Navegación

MASSILIA ..... 30 de Abril
LUTETIA ..... 27 de Mayo
MASSILIA ..... 24 de Junio

Reconquista 433 — Buenos Aires

AL SERVICIO DE MILLONES DE PERSONAS

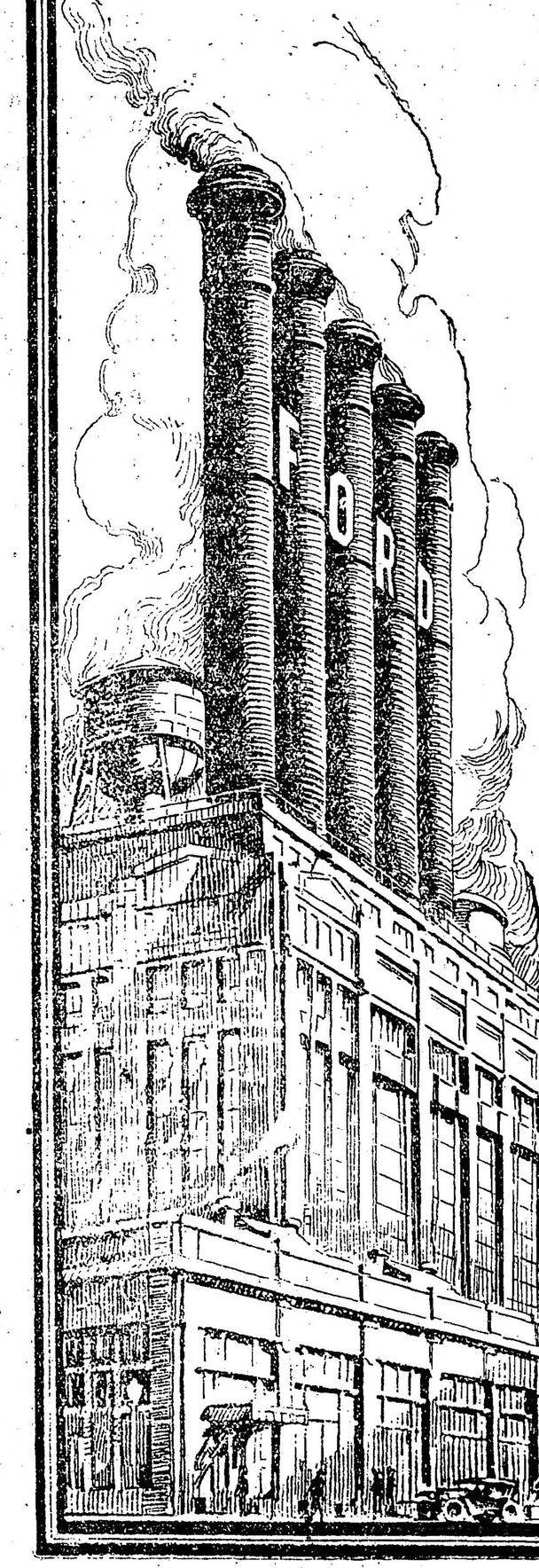

Basándose en el principio de que un comercio tiene el derecho de desenvolverse en relación al servicio que presta, la organización Ford ha llegado a ser mucho más que un comercio.

Es una verdadera institución al servicio de millones de personas; es la organización fabril más grande del mundo, la que posee mayores recursos y la que más se basta a si misma.

Es la organización fabril que ha concentrado todos sus recursos, todas sus energías, en la producción de los autovehiculos más indispensables al hombre; que no ha escatimado ningún esfuerzo para mejorar continuamente la calidad de sus productos y reducir hasta el verdadero mínimo el precio de los mismos, revolucionando, en esta forma, a toda una industria y llevando el progreso hasta los rincones más apartados de la tierra.

Ford

AUTOS · CAMIONES · TRACTORES

Parte del frente de la enorme fábrica de la Ford Motor Company, en Highland Park, EE. UU., la fábrica de automóviles más grande del mundo.

TEATROS Y CINEMATOGRAFOS

"Un autor en busca de seis personas,, se estrenó con buen éxito en el Sarmiento

Los hermanos Ratti, que con buena fortuna vienen desarrollando su temporada en el Sarmiento, dieron a conocer la tercera novedad de la temporada, consistente en una pieza cómica en dos cuadros, cuyo título va en el epígrafe, y original de Julio Traversa. La pieza cómica estrenada ayer se aparta un poco del molde común en que se vacían la mayor parte de esta clase de obras: no se recurre en ella, para producir efecto, ni al compadrito ni a la modistilla seducida, ni a los tipos extranjeros y el uno de los personajes centrales hace el tonto, causando mucha hilaridad en los auditores, el efecto sería el mismo si fuese un hombre ignorante, pero a quien la rapidez con que se desarrollan los acontecimientos, impide pensar como es debido.

La de Traversa es, además, una pieza honesta, no se hace uso en ella de vocablos arrabaleros ni de expresiones de segunda intención. De modo que gran parte de los méritos de la obra en cuestión reside en su honestidad y el resto en la mayor o menor habilidad con que el autor ha imaginado las escenas.

Mario, es un joven autor que necesita hacer una comedia; para este menester, le son necesarios seis personajes cómicos, que no sabe dónde encontrar, hasta que la providencia le presenta dos, en su propia casa. Uno es su primo Guidobono, joven campesino, tonto y desprovisto de instrucción, y el otro es su hermana, fanática del cine y de sus aventuras inverosímiles; Mario sigue observando y descubre en su madre y su padre los otros dos, y para enredar el asunto, por intermedio de Guidobono hace saber a su madre que el esposo la traicionaba con Elvira, una ex novia.

La hermana — Juanita — rompe con su novio, porque se ha hecho correr la especie de que éste pedía su mano por el dinero. Juanita se enamora de Guidobono.

Acaece una serie de incidencias que causan hilaridad y el resultado final es que el padre mantenía, en realidad, relaciones con Elvira. Mario arregla el asunto, "y aquí no ha pasao ná".

Los personajes de la obra están todos bien trazados, pero hay bastante falsedad en Juanita, que, a pesar de su desmedido amor por el cine, no va a llegar al extremo de casarse con Guidobono, pobre al fin y al cabo y a quien un espíritu no muy inteligente puede manejar a su antojo.

Cuanto a la interpretación, caben citarse en primer término los hermanos Ratti, que, con la corrección de siempre, hicieron sus respectivos papeles. César especialmente, cosechó los laureles del estreno.

También merecen destacarse en la plana femenina, Celia Cordero, B. Puértolas y Leonor Alvarez; en la masculina, además de César y Pepe Ratti: Mariño, Caplán y Carollo.

Terminado el espectáculo, fué requerida la presencia del autor en el palco escénico quien así lo hizo, agradeciendo al respetable la buena acogida dispensada a su obra. También habló Cesar Ratti. Los decorados, muy buenos.

Escena final del segundo cuadro de "Un autor en busca de seis personajes", que se aplaudió en el estreno

Fuè muy aplaudida en su estreno la opereta "Miss Issipy,,

Jorich, la San Marco, la Consalvo, Clarita Weiss y Polisseni en una graciosa escena de "Miss Issipy", opereta estrenada anoche en la Opera con general aplauso.

Anoche, en la Opera, la compañía de Clarita Weiss dió a conocer la opereta en tres actos "Miss Issipy", libreto de Carlos Veneziani, música del maestro Angel Betinelli; y tanto en aquel aspecto como en el musical, la mencionada opereta alcanzó una muy favorable recepción por parte del público.

No hay, es cierto, en el argumento desarrollado por el conocido comediógrafo Veneziani, muchos rasgos de originalidad y alegría, pero la coincidencia de que la aventurera "Miss Issipy" que explota la credulidad de los hombres crédulos, haciéndose víctima de cualquier cataclismo, halle a un hombre como Luciano cuyo corazón se encuentra siempre dispuesto a favorecer a las víctimas de cualquier infelicidad, da lugar a diversas escenas cómicas que cumplen, a pesar de su ingenuidad, con el objeto que se persiguió al recibirlos, que fué sin duda el de hacer reir al auditorio.

La música del maestro Betinelli, fácil y bastante agradable. Las influencias de los maestros vieneses y alemanes se advierte en ella, en no pocos de sus pasajes; pero eso no impide ciertamente que al público le guste en todo momento.

El acto más bonito y melódico nos ha parecido ser el segundo. El dúo de Miss Issipy y Omnibus en él, debió ser bisado, y el concertante del final del mismo, también.

La compañía de Clarita Weiss hizo una versión muy animada de esta opereta del maestro Betinelli, habiéndose destacado en ella la nombrada "soubrette" que hizo el rol protagónico con su acostumbrada gracia y derroche de voz. A su lado, la San Marco se desempeñó con todo acierto también.

Sarich en su cómico papel de Omnibus, hizo reir cuando y cómo quiso. Polisseni, Amelia Consalvo y Luis Della Guardia, todos eficaces.

Al final del segundo acto y en el de la obra, los aplausos fueron muy abundantes para todos los que habían tomado parte en la interpretación, exigiéndose la presencia del maestro Stabile, que dirigió la obra con su habilidad de costumbre.

Hoy se repite la bonita opereta de Veneziani y Betinelli.

De la actuación de José Gómez en Santa Fé

No podía haber resultado más afortunada para el correcto primer actor José Gómez y su homogéneo elenco, la jira teatral que iniciara el mes pasado en Rosario.

Actualmente esta compañía se halla ocupando el teatro Municipal de Santa Fe, y el buen éxito no le ha sido esquivo tampoco. Tanto el público como la crítica le han sido muy favorables. Tanto que se ha hecho el recuerdo de que en ese escenario, hacía tiempo que no se ofrecían espectáculos tan esmerados e interesantes. Tal forma nos alegra, pues quien la está conquistando es un elemento lleno de cualidades, tanto de intérprete, como de director. En este último aspecto, es reconocida su honestidad y su buenas intenciones.

A continuación transcribimos el comentario que sobre "Papá Lebonnard", por la compañía Gómez, emitió un colega de la capital santafecina:

Queríamos detenernos en la crítica de esta clásica comedia del repertorio francés y cumplimos hoy con este deber periodístico. No es precisamente "del repertorio francés" la pieza que en su debut nos ha presentado Gómez. "Papá Lebonnard" no fué incorporada a las grandes compañías de París, hasta muchos años después de su consagración en Italia. Fué Hermette Novelli quien la sacó del olvido a que cayera después de su desdichado estreno. El gran actor italiano narró una vez la circunstancia especialísima que lo puso en relación con la obra de Jean Aicard. Después de un recorrido poco feliz por el Piamonte, descansaba Novelli en la casa de campo de un amigo.

Por casualidad y con motivo de la fiesta de la villa asistió al teatrillo de la localidad. Un viejo cómico, deshecho, corrido por la miseria había instalado allí sus pobres trastos. "Fué una noche de emoción — dice Novelli. — En aquel viejo que no precisaba caracterizarse para ser un perfecto Lebonnard, me contemplaba yo. El dolor del padre de Aicard nos presenta, y la miseria de aquel viejo cómico haciendo sin mayor voluntad el papel de un hombre desdichado, me conmovieron. Lloré con el personaje y lloré con el viejo actor. Creo que después de hecho llorar a muchos con esa hermosa comedia".

Novelli paseó en triunfo por Italia la comedia de Aicard; la llevó al extranjero, lo 'hizo conocer" en París. Fué entonces que los grandes intérpretes de Francia la incorporaron a su repertorio. Desde esa época a la fecha, "Papá Lebonnard" ha sido la obra de prueba de los más destacados temperamentos de la escena.

Guitry, Paco Morano, Tallavi, Tuiller la han tenido como "el plato fuerte" de sus temporadas. Nosotros destacamos entre ellos a Novelli y Tavalli. Hoy, le ha tocado en turno honroso a José Gómez, un eminente actor argentino, la herencia interpretativa. Nos complace afirmar que no ha quedado en malas manos. Podría asegurarse que a través de Gómez comprendemos mejor a Lebonnard. Está fuera de nuestra presunción el hacer comparaciones.

Es difícil llevar a Novelli; pero no le ha sido imposible a Gómez superar a Tuiller y a Morano.

Es que el actor argentino le ha dado juventud espiritual a ese viejo enérgico y humilde que es Lebonnard.

A través de Gómez, el personaje francés se transforma en el viejo padre de familia de nuestro hogar. Viven en él, todas las virtudes de la familia argentina: es el hombre pensado y laborioso que le arrancó al trabajo el fruto óptimo. Sus manos encallecidas han creado un bienestar a sus hijos y por su frente arrugada, han pasado como un cielo sombrío las desgracias y los dolores: pero su boca calla y sus manos temblorosas siguen trabajando. Todo lo hace por sus hijos... aunque lleve dentro la verdad terrible de aquel bastardo que no le pertenece. Su bregar descansa sobre sus hombros y sobre su dignidad. El día que su palabra diga al mundo lo que guarda su corazón, el honor de su familia, la paz de su casa, se vendrán al suelo irremisiblemente. Y Lebonard calla y trabaja. Sólo cuando la locura, el lujo y la vanidad conspiran contra ese honor aparente que él ha mantenido durante años, levanta la mano, amenaza y habla. Quiere ahora salvar de nuevo ese hogar que le ha costado largas noches de angustia.

Y es en la verdad terrible; repartiendo un poco de ese dolor que él ha llevado solo durante tanto tiempo, que consigue parar el inminente desastre. Mata el orgullo, confunde a la vanidad, salva el honor y el amor.

El hijo del delito será suyo ahora por la adopción, por el cariño, por el respeto. Y de la rancia aristocracia que va hacia su familia en busca de su fortuna, triunfa la democrática blusa del relojero que practica la religión profunda del trabajo.

Todo esto hemos visto a través de la interpretación de José Gómez. No pensó Jean Aicard demostrar otra cosa. Por eso decimos que el artista argentino ha sabido ponernos en contacto con el alma virtuosa y noble del personaje.

Lebonnard, es el viejo padre de nuestro hogar criollo: Trabajador honesto, recto y justiciero.

Dejemos de lado los matices verbales de los intérpretes anteriores.

"La campana de alarma" en el Smart

"La campana de alarma", la graciosa comedia de Hennequin y Coolus, con la que la compañía de Blanca Podestá obtuvo en el Marconi el año anterior un señalado éxito de hilaridad, poniéndose a la vez de relieve las aptitudes de intérpretes eclécticos que poseen Blanca Podestá y los suyos, será ofrecida mañana en el Smart por este mismo elenco, en la sección "familiar" de las 17.30.

Por la noche irá una vez más "El alma desnuda", el más rotundo éxito de este principio de temporada.

Sigue el buen éxito en el Liceo

Por lo visto Luis Arata, ha pegado en la tecla del éxito con su creación de Beppo, pues noche a noche el Liceo se ve lleno de un público entusiasta que aplaude especialmente al citado actor, y a fe que lo hace con razón, pues Arata puso en la creación de este personaje estudio y atención y como era de esperarse la obra cuyo rol principal está a su cargo ha gustado mucho y este es el momento en que llega a las 33 representaciones sin decaer.

En vista del "suceso" aun no se ha puesto en ensayo ninguna obra, bien porque no se tiene en cartera algo bueno, bien porque se espera una buena obra, pero lo probable es que como las cosas marchan a las mil maravillas, de elegir la obra que ha de suceder en el cartel a "Noiatri zeneixe semmo cosi" (Los genoveses somos así).

Reinar después de morir

Esta pieza clásica basada en los amores de Inés de Castro y don Pedro, el justiciero que en ocasión de su primera representación por la compañía que dirige el gran actor español Ricardo Calvo, fuera un verdadero "suceso" de arte, será, puesta en escena esta noche y, a buen seguro que los aplausos del público se oirán una vez más.

De más está decir que la obra del inmortal autor de "El diablo cojuelo", don Luis Vélez de que, como se recordará, fué refundida en la actual escena española por Francisco Fernando Villegas, obtendrá del respetable la sanción que merece, es decir el aplauso unánime a que se hace acreedor todo acierto interpretativo y toda obra de arte.

Nueva pieza para Muiño

Juan B. Caruso, autor que tiene dadas al teatro nacional varias piezas que alcanzaron el favor del público, ha entregado a la compañía Muiño-Alippi su último trabajo de esta índole, que lleva por título "El tigre de los llanos, y en el cual se desarrolla un episodio histórico de nuestro época de la tiranía.

Los que no quieran conocer el esfuerzo que significa el encarar teatro histórico, por el simple hecho de haberse ido a él después que cultivó otro género cualquiera teatral, tal vez deban modificar su parecer en el transcurso de la actual temporada, pues la que hemos mencionado no es la sola pieza teatral de asunto histórico que se dará a conocer este año.

El jueves estrenan

Las huestes de Dealessi-Morganti, que con el último estreno han renovado el buen éxito de los anteriores, están dando los últimos toques a una comedia en dos actos breves de Roberto Cayol, que lleva el sugestivo título de "Una mujer honrada".

La empresa confía mucho en esta nueva obra del conocido autor de "Pepita de oro".

Mientras defenderán el cartel "Yo soy así", la festiva pieza de Gutiérrez (autor y actor) que ocupa tres secciones diarias y "El dueño del mundo" la bonita pieza de Flores que llega hoy a las cuarenta representaciones consecutivas, sin que por ello haya disminuído el interés del público, defenderán los carteles del Maipo.

En José Gómez hemos hallado la psocología completa del bello tipo moral que el escritor francés quiso presentar a su pueblo. Ello le valió las ovaciones que cerraron cada acto. Nuestro aplauso se suma hoy al del público.

Lo secundó en su labor su elenco joven, inteligente y bien disciplinado. Silva D'Erbil es un muchacho lleno de corazón: hará gran carrera en la escena argentina; lo mismo Becco.

Se distinguen por su corrección y destacadas cualidades artísticas las señoras Lacanau, Lagos, La Madrid, Lina, Márquez es un actor conocido ya de nuestro público y que ha merecido siempre franca aceptación.

El beneficio de anoche en el Coliseo

Ayer nuestro popular Coliseo se vió extraordinariamente concurrido por un público entusiasta, que al congregarse allí no hizo más que cumplir con su deber. Se realizaba el beneficio de Blanca Scacciati, primera soprano del conjunto, que en otras interpretaciones puso de manifiesto sus excelentes condiciones de cantante lírica.

Se benefició con "Aida", haciendo el papel que da nombre a la ópera y cosechando en todo momento copiosos aplausos y a fe que muy merecidos, pues la Scacciati, estuvo ayer en una de sus mejores noches.

Se presentó ayer también la contralto Salas Molina, que lo hacía por primera vez en una compañía lírica, teniendo a su cargo el rol de Amneris. Aunque sus condiciones eran ya conocidas por audiciones que ofreció en conciertos, el público tuvo ocasión ayer de apreciar las excelentes cualidades que la adornan.

Su presentación no pudo ser más afortunada, y puede asegurarse que no es una promesa si no una realidad tangible, para el arte lírico argentino.

Blanca Podestá hará "La casa secreta"

La interesante producción de Niccodemi "La cosa secreta", que en su representación original obtuvo el año anterior tan formal éxito, se ha puesto en ensayo en su versión española de J. F. Escobar, por la compañía de Blanca Podestá.

Esta obra será el próximo estreno en el Smart y sin duda alguna se logrará con ella el segundo triunfo del año en el conocido teatro.

Festival en el teatro Verano

Arturo Capdevila, uno de los poetas y literatos argentinos que con más méritos figura a la cabeza de nuestras letras, leerá esta tarde a la compañía Quiroga un nuevo trabajo teatral, cuyo estreno en el Odeón ha de dar lugar a un verdadero acontecimiento artístico, ya que es ya bien conocida la bella forma de teatralizar del autor de "La Sulamita".

"Su desconsolada esposa" en el Mayo

Esta pieza de Weber y Govise será reestrenada esta noche en el Mayo por los buenos elementos de Sanjuán Anglada.

"Su desconsolada esposa" que corresponde a su original francés "Un reveillon", pertenece esta vez en su versión castellana a A. Paro M. Cuenca y ya ha sido aplaudida por nuestro público.

La pieza que irá en segunda sección doble lleva el reparto que sigue:

Reparto: Magdalena, Elvira Anglada; Dora, Matilde Toscano; Casilda, Vivina Blasco; Paula, Blanca Menéndez; Taciana, Teresa Costa; doña Gala, Francisca Salvador; Lázaro Retama, Julio Sanjuán; César Lapuntilla, Enrique Senisterra; Domingo, Arturo Navaro; comisario, Pedro Torné; Castañuela, Antonio de Zarauz; Simón, Miguel Santibáñez; Obdulio, Rey Di Marías; Francisco, Francisco Renard.

El debut del Circo Sarrasani fué afortunadísimo

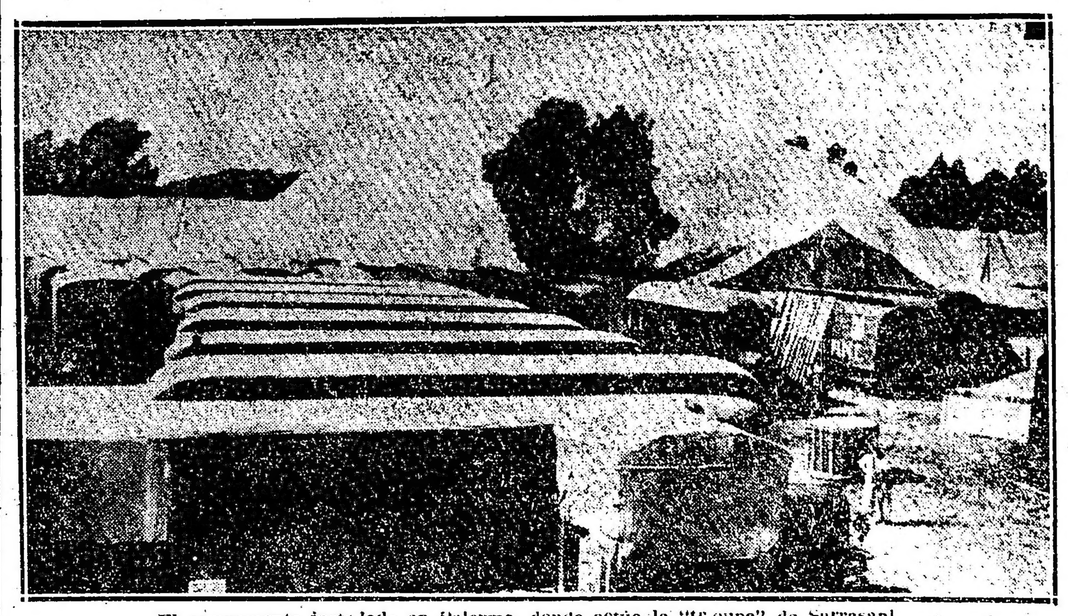

El campamento instalado en Palermo, donde actúa la "troupe" de Sarrasani

Como se esperaba, el debut del colosal conjunto circense Sarrasani, realizado anoche en el amplio local de la Sportiva, en Palermo, resultó muy afortunado. Desde temprano, las diversas avenidas que llevan hacia el nombrado local se vieron colmadas de una verdadera muchedumbre que se dirigía hacia la carpa monumental en la que había de desarrollarse el nutridísimo programa de presentación. Cuando fué llegada la hora de iniciarse el espectáculo, puede calcularse que en el interior del circo, habían tomado ubicación no menos de siete mil personas. Y debe hacerse la advertencia, de que si hubiera habido espacio para permitir el ingreso de mayor cantidad de público, no se hubiera debido retirar gran cantidad de éste, que no llegó con oportunidad para lograr asiento.

En cuanto al programa desarrollado, justo es decir que fué del completo agrado del enorme público que lo gozó. Cada número, era recibido con estruendosos aplausos, lo que influía en el estado de ánimo de cada artista, cuyo entusiasmo para cumplir con su parte respectiva fué visible en todo momento.

Sin tiempo para ocuparnos detalladamente de los numerosos espectáculos ofrecidos, diremos sólo que la estadía del inimitable conjunto circense entre nosotros va a ser sin duda alguna, triunfal. Las calurosas manifestaciones de simpatía oídas anoche, así lo permiten suponer.

Una primicia de Bracco para Angelina Pagano

Roberto Bracco, que es hoy por hoy, junto con D'Annunzio y Sem Benelli, la más alta representación del arte dramático italiano, ha tenido la gentileza de escribir una obra en cuatro actos para que sea estrenada en América antes que en Italia. Por lo que han dicho algunos críticos italianos y por lo que se nos dijo ayer, colegimos que "I pazzi" (Los locos) es la más alta manifestación del ilustre autor de "La piccola fonte", "Occhi consacrati", "Maternitá" y tantas otras obras que actualmente son la honra y prez del ya riquísimo acervo de la dramática italiana.

"I pazzi" ha sido traducida por el conocido periodista Atilio E. Caronno, y, según se nos informa, pocas veces se ha podido ver una traducción hecha con tanta propiedad, en la que — siempre según el informe — no se ha desperdiciano palabra del original.

El señor Caronno ha elegido a Angelina Pagano para representar la obra de Bracco, porque su temperamento dramático se aviene en un todo con el carácter del personaje central del drama.

Han sido ya repartidos los papeles, habiendo comenzado ayer mismo los ensayos, no porque la obra en cartel dé muestras de debilidad, muy al contrario, sino porque "Los locos" exige repetidos y serios ensayos.

Habrá otras "reprises" en la Opera

En vista del rotundo éxito alcansado por "La viuda alegre", en su reciente reprises en la Opera, la compañía de Clarita Weiss, ha resuelto llevar a escena en el curso de la semana corriente las bonitas operetas "El conde de Luxemburgo" y "La Geisba" que sin duda han de volver a ser aplaudidas.

ESPECTACULOS PUBLICOS

TEATROS

COLON — Temporada oficial 1924.— Maestros directores: G. Marinuzzi, E. W. Korngold, E. Cooper, V. Bellezza, A. Toni y G. Santini Figurando en el elenco Gilda Dalla Rizza, Nina Koshetz, María Zamboni, Estefanía Dandolo, Gabriela Besanzoni, Eugenia Jabovich, Luisa Bertana, Ana Graumegra, Miguel Fleta, Julio Crimi, Luis Mingheiti, Segismundo Zalovsky, José Segura Tallien, Victor Damiazi, Julio Cirino, Kapiton Zaprojetz, Gani Payan, Miguel Fiore, Gino Bavecchi, Atilio Muzio y otros elementos de valía.

Queda abierto el abono a 30 funciones nocturnas y a 10 matinées de domingos y días festivos.

Inauguración de la temporada, el 17 de mayo. Segundo espectáculo, Gran compañía de bailes rusos Pavley-Oukrainsky.

ODEON — Compañía argentina Camila Quiroga. — Hoy, a las 21.15: La Grieta.

COLISEO — Temporada lírica italiana. Maestro director, Arturo De Angelis. — Hoy, a las 21: Thais.

CERVANTES — Compañía oficial del Teatro Español de Madrid. Teatro clásico, romántico y contemporáneo, comedias de magia. — Hoy, a las 21.15: Reinar Después de Morir.

MARCONI — Compañía argentina de dramas y comedias Angelina Pagano. — Hoy, a las 21.30: Rosa Roja.

SMART — Corrientes 1283. — Compañía argentina Blanca Podestá. — Hoy, a las 21.15, Un aviso original El Alma Desnuda.

OPERA — Corrientes 860. — Compañía italiana de operetas de Clara Weiss. — Hoy, a las 21: Miss Issipy.

NUEVO — Corrientes 1530. — Compañía argentina de comedias Roberto Casaux. — Hoy, a las 21.15: Donde el diablo perdió el poncho, Airiños da Miña Terra.

ARGENTINO — Compañía cómica argentina Florencio Parravicini. — Hoy, a las 21.15: Por un Tubo, ...ni Deuda Que no se Pague.

VICTORIA — Compañía española de zarzuelas. Dirección: Amadeo Vives. — Hoy, a las 18: La Canción del Olvido. A las 21: Doña Francisquita.

AVENIDA — Gran compañía dramática española Enrique Borrás. — Hoy, a las 21.30: Urrutia y el drama en tres actos: Esclavitud.

NACIONAL — Corrientes 960.—Compañía de sainetes, comedias y dramas. Director: P. E. Carvalho. — Hoy, a las 18, a las 21 y a las 23.15: El Bolonazo. A las 22.15: La Cruz de Palo.

APOLO — Compañía nacional de comedias y sainetes Leopoldo Simari. — Hoy, a las 18.30, a las 21 y a las 23.15: El Triunfo del Noy Pepet. A las 22.15: Antonio Mio...

SARMIENTO — Compañía de sainetes y comedias César Ratti. — Hoy, a las 18.15, a las 21 y a las 23: Un Autor en Busca de Seis Personajes. A las 22: Esto lo Arreglo Yo...

SUEÑOS AIRES — Compañía de comedias, sainetes y revistas Muiño-Alippi. — Hoy, a las 18.15, a las 21 y a las 23.15: París que llega; a las 22.15: La Familia de Don Giacumín.

MAIPO — Esmeralda 443.—Compañía Dealessi - Morganti. — Hoy, a las 18.15, a las 21 y a las 23.15: ¡Yo Soy Así! A las 22.15: El Dueño del Mundo.

LICEO — Rivadavia esq. Paraná. — Compañía argentina Luis Arata. — Hoy, a las 21.15: El santo milagroso, Noiatri zeneixi semmo cosci... (Los genoveses somos así).

COMEDIA — Compañía española de revistas, comedias y zarzuelas. — Hoy, a las 18 y a las 23:: Las vírgenes eternas; a las 21: Es mucho Madrid; a las 22: Que te crees tu eso.

MAYO — Compañía cómica española Julio Sanjuán. — Hoy, a las 18: La Casa de Troya. A las 21.15: Un Hablador. A las 22.15, estreno: Su Desconsolada Esposa.

IDEAL — Paraná 126. — Compañía nacional de revistas, comedias y sainetes Felipe Panigazzi. Próximamente debut.

BELGRANO ROLDAN. — Compañía española Daniel Garrido. — Hoy, a las 18: En la Cruz de Mayo. A las 21: Los Campesinos, El Pobre Valbuena, El Mantón Rojo.

TEATRO DE VERANO — Compañía italiana Nunziata. — Hoy, a las 18: Cavalleria Rusticana. A las 21: Musolino y Varietés.

CIRCOS Y VARIEDADES

SARRASANI — El circo más grande del mundo. Al lado de la estación Palermo (F.C.P.), Avda. Bullrich y Santa Fe. — 16 números sensacionales en cada representación. Espectáculo especial par familias y niños. Todos los días, a las 21 en punto. Matinées, martes, jueves y sábados. — Hoy, nuevos debuts.

CASINO — Maipú 336. — Gran music-hall. Hoy, a las 21: Exito de Thombolo y Tombolina, duetistas; Yost and Clady, modeladores; Sissy Sansantafe y su excéntrico, parodistas; Hanvarr y Lee, malabaristas y toda la compañía de novedades.

—Todos los días, a las 18: sección vermouth, especiales para familias, con cinematógrafo y variedades.

FLORIDA. — Galería Güemes. — Hoy gran éxito de la Jazz Band de Gerde Streton y Phillips and Ethel Ascot y despedida de Theda y Vera Mayerensky.

PARQUE JAPONES — L. N. Alem y Callao. — Temporada de invierno: función los sábados de noche, domingos y feriados. Teatro Romano y otras atracciones.

JUEVES 10

Estreno de la gran Extraordinaria

LA TRAGEDIA DEL AMOR

Por Emil Jannings y Mia May

Empire Theatre Cine Callao Cine Esmeralda

¿QUIERE Vd. COMER BIEN? Visite una sola vez el "Gran - - - - Restaurant - - Corrientes Corrientes 1443 Saloncitos Reservados — 1447 —

La casa no tiene Anexo

La casa más Antigua en POLLOS ALLO SPIEDO — Salón más Ventilado de Buenos Aires

TALLER DE GRABADOS SELLOS DE GOMA — DE — ALEJ. N. BARES U.T. 3726 Av. BUENOS AIRES 686-BMÉ. MITRE-686

Se necesita un NOVIO pa L'na mujer de París

Dirigirse a la calle Cangallo 1212

Ultimo beneficio en el Coliseo

En el Coliseo se están dando las últimas funciones líricas que con tanta fortuna se ofrecen desde el 14 de marzo pasado en que comenzó la "season".

Y, como un síntoma de las postreras funciones cabe anotarse los beneficios que comenzaron ayér con el de Blanca Sicciarti y que continúan mañana con el del barítono Marcelo Uriza, que es sin temor a equivocación, una de las más bellas promesas del arte lírico, sin duda alguna en beneficio con Rigoletto, opera en que puede lucir ampliamente todas sus cualidades, ha de atraer un público numeroso cuanta entusiasta, ya que el citado actor cuenta con una gran falange de admiradores.

La troupe Matray debuta hoy en el Casino

En el alegre music-hall de la calle Maipú, para hoy su presentación es una de los troupes de ballets más renombradas en el género, renombre conquistado en teatro del viejo mundo por su actuación siempre lucida.

Se trata de un conjunto de verdaderos artistas, mujeres de líneas bellas y que han hecho un verdadero culto, y así entregadas a ella sin restricciones, han logrado armonizar hasta constituir un cuadro muy homogéneo.

Danzas fantásticas, características, adaptaciones de los trozos más famosos, constituyen su repertorio y así como la música han escogido trajes y decoraciones, hasta lograr que el espectáculo sea un muy atrayente a la pupila y al oído.

Es una verdádera adquisición para la sala que no dudamos se verá desbordante como en toda ocasión.

Para debut nos ofrece el siguiente programa:

Introducción, arlequín, música de Grieg.

1.o Un episodio, música de Lasso; 2.o El trabajo, música de Jaap Kool; 3.o Gulliwalk, música de Schubert; 4.o La Niéve, música de Delibes; 5.o Amourete au Bois, música de Delibes.

Ejecutado por las señoritas María Solveg, Hilde Arendt, Manja Haack, Else Schwabe y Nr. Ernest Matray.

La serpiente

Esta intensa pieza dramática de Armando Moock, con la que Camila Quiroga obtiene una de sus más aplaudidos y buenos éxitos, que en la "reprise" del domingo obtuvo un "suceso" de ley será repuesta el jueves en la matinee de moda y seguramente se repetirán los aplausos del domingo pasado, y es que "la Serpiente" tiene los suficientes valores teatrales y literarios como para figurar entre las mejores obras nacionales, sino que también de marcar a que Camila Quiroga haga una de sus más aplaudidas creaciones.

El cartel nocturno estará instituído por "La grieta" que con esta función se representa por vez última y dar paso así a una "reprise" de "La divisa punzó" de Paul Groussac.

Lectura en el Odeón

Haciendo un paréntesis en la representación de dramas espeluznantes, la compañía de Nunziata se toma hoy un descanso. La circunstancia ha sido aprovechada para realizar un festival en honor de los dirigentes de la revista "Nativa".

Al efecto, se ha confeccionado un programa a base de motivos esencialmente nativos, destacándose la primera parte del programa las siguientes canciones recopiladas por Gómez Carrillo en el norte de la Argentina: "¡Ay, mi negra!", "El cuando", "La zamba de Vergas", "Paloma ingrata", "Triste entrerriano", "Los amores", "Mandiso Pinto", "Huainito", "La trova" y "La huella".

A continuación subirá a escena "El reo de la familia"; luego varios actores entre otros Ignacio Corsini harán números de interés.

Cerrará el acto, el director de "Nativa" don Julio Díaz Usandivaras.

"LA EPOCA"

CINEMATOGRAFOS

PALACE THEATRE — Corrientes 757.— Hoy, a las 16.30: Las brillantes luces de Broadway; a las 17.30 y 22: El león del mar; a las 18.30 y 23: Pathé Journal y Debutando en sociedad; a las 21: Las redes del destino.

GRAND SPLENDID THEATRE — Santa Fe 1860. — Hoy, gran éxito de la bailarina clásica María Olenewa, actuando en las secciones de moda de las 18.10 y de las 22, con el estreno: Debutando en sociedad; a las 17.10 y 22: Las redes del destino; a las 16.30 y 21: El otro marido.

CRYSTAL PALACE — Corrientes 1550. Hoy: La moza retozona, El saco misterioso, El rubicundo Febo.

REAL CINE — Esmeralda 425. — Hoy, a las 16.40 y 21.40: Secciones cómicas; a las 17.20 y 23.20: La hermosa jugadora; a las 18.20 y 22.25: La mujer triunfa; a las 20.50: Mano de hierro.

EMPIRE THEATRE — Corrientes y Maipú. — Exito de Isabelita Ruiz. Hoy actúa la selecta de las 18.30 y en la sección de las 23, con el estreno: De tal palo tal astilla; a las 17.20 y 22: actúa la princesa rusa Eugenia Andreewa y el film Puro valor; a las 16.20 y 21.20: El león del mar.

SELECT. — Suipacha 472. — Hoy: a las 16 y a las 21: La cas del talento; a las 17 y 23: Seres leales; a las 18 y 22: El bandolero escocés; a las 20.45: cómicas.

SAN MARTIN — Esmeralda 265. — Hoy, a las 16.30 y 21: Los piratas de la tierra; Las bellezas de la naturaleza; a las 17.30 y 22: La nobleza del amor; a las 18.30 y 23.15: Padres pródigos.

CAPITOL THEATRE — Santa Fe 1848.— Hoy, a las 16.30 y 21: Millones perdidos; a las 17.30 y 23: Las brillantes luces de Broadway; a las 18.20 y 22: El último centauro o El gaucho Juan Moreira.

SELECT LAVALLE — Lavalle 921. — Hoy: Incendio a medianoche, Remendando amores, La hermosa jugadora y sección cómica.

GENERAL BELGRANO — Cabildo 2165. Hoy, a las 16 y a las 20.45: Trabajo ruido, Perdonar y olvidar, La casa del viento, La región fronteriza.

ELECTRIC PALACE — Lavalle 836. — Hoy: Contra todo obstáculo, La mujer triunfa, El león del mar.

TEATRO PRINCESA — Suipacha 460. — Hoy, en cine continuado desde las 11: El valiente, La mujer triunfa, La rata blanca y El Matrero.

GAUMONT THEATHE. — Rivadavia 1635. Hoy, a las 16.20 y 23: La nieta fingida; a las 17.20 y 21: Padres pródigos; a las 18.20 y 22: El último viaje de la fragata Sarmiento.

SOLEIL PALACE — Corrientes 8150.— Un éxito de Vivian Bacot, Marcela Wais y Morales. — Estrenos: Las bestias del paraíso, Los misterios de París y La casa del talento.

PETIT SPLENDID — Libertad 976. — Hoy: El ala rota.

SELECT BUEN ORDEN — Bernardo de Irigoyen 1521. — Hoy, tarde y noche: Haciendo abismos, Siga la danza, El hombre de los bosques, La heredera fingida y el otro de las dos orquestas.

CINE CATALUÑA — Corrientes 2046 52. Hoy: La señorita Pocacosa, Percalina y Pata.

CINE ELITE — Cabildo 3241. — Hoy: La campana de la muerte, Los salteadores de pesquerías, Por la defensa.

THE AMERICAN PALACE — Córdoba y Gallo. — Hoy, a las 18.20 y 23.10: El templo de Venus; a las 17.30 y 22.20: Estudiante modelo.

IMPERIAL CINE — Cangallo 771.—Hoy: Faros de tempestad, El mestizo, La justicia de Raffles.

MIGNON PALACE — Juramento 2433.— Hoy: El matrero, Herencias disipadas, Por que amamos.

CINE BOLIVAR — Bolívar 1032.—Hoy: Variado y selecto programa.

ESLAVA — Suipacha 686. — U. T. Libertad 0889. — Espectáculos altamente morales y especiales para familias.

CINE COLON DE FLORES—Nazca 123. Diariamente estrenos. Variado y selecto programa cinematográfico.

CINE MODERNO — Hoy, tarde y noche: Variado programa, todos los días estre-

CINEMATOGRAFIA

"Debutando en sociedad" se dará a conocer hoy

Si cupiera en el cinematógrafo la denominación génerica de sainete para las películas de tipos, de costumbres y de situaciones grotescas sería esta de la "Robertson Cole" el modelo más acabado y gracioso.

Correspondo esta escena a la cinta ll amada "Debutando en sociedad", una excelente comedia de Robertson-Cole, en la que interveiene Bull Montana, y que estrena h oy Max Glücksmann.

En un barrio sobre la ciudad fabril de Pittsburg, vive la familia de los O'Toole, compuesta de la gorda Patricia, especie de sargento de caballería con polleras, su marido, el cachazudo Timoteo y sus hijos, Pedro, especie de mono humano; y Mauricio, un pillete vagabundo y camorrero. Como se verá por los calificativos, no es esta una familia ejemplar en cuento a buena crianza y delicados modales. Sin embargo un día la fortuna, que es ciega según dicen sonríe a los O'Toole con una millonada de pesos que les cae como llovida del cielo. Y la familia de O'Too le resuelve cambiar de ciudad, y, en otra parte, vivir de acuerdo con el dinero con que cuentan.

Y aquí viene el debut en sociedad que sugiere el título de la graciosa película. Dueña de un palacio, Patricia resuelve invitar a la crema de la sociedad a su iniciación en el gran mundo, mediante una comida general y opípara.

Son indescriptibles los disparates que la ridícula familia hace en aquella fiesta; y resulta menos que imposible relatar los episodios cómicos y sainetescos de aquella escena extraordinaria. Todos los recursos de la farsa cómica han sido aprovechados con eficacia para dar el carácter que se pretencia a la comedia y para entretener durante cinco actos al público que gusta de este género de películas.

Baste decir que la interpretación de su papel principal está a cargo de Bull Montana, el ex-boxeador que tantos roles graciosas leva realizados en el cinematógrafo. Le acompañan varios artistas de iguel eficacia interpretativa y la "Robertson Cole" ha realizado un trabajo técnico inmejorable al combinar las escenas y situaciones grotescas del film.

Criollo viejo

Ya está casi terminada la película nacional que lleva este título. Obra original de Rafael Parodi, filmada bajo su propia dirección, actuando como operador Emilio Peruzzi. La película ha sido filmada a todo lujo y acreditará a la vez que el buen gusto de su director la labor técnica de los talleres de "Atalanta".

Tan excelente impresión ha causado la película, entre el reducido núcleo de personas que han visto las escenas ya filmadas, que se ha organizado una nueva sociedad, para continuar la filmación de una serie de obras.

En su oportunidad informaremos a los lectores, dando mayores detalles sobre esa nueva empresa.

El matrero

Presentada por la Cinematográfica Sud Americana fué estrenada el lunes esta notable película nacional que causó en el público una excelente impresión. El argumento original de M. Lema Sánchez, es muy discreto y tiene una situación dramática de gran efecto. Edmo Cominetti ha dirigido la obra con medida, sacando mucho partido de los intérpretes entre los que se destacan Angel Boyano, Nidia Dux y Margot Segre. El trabajo fotográfico de Defranza es también encomiable.

El viaje

Pirandello, el dramaturgo italiano que hoy goza de mayor popularidad, es el autor del argumento de la película que la Cinematográfica Sud Americana hará estrenar dentro de algunos días.

De la película tenemos muy buenos informes. Según se afirma la obra llamará poderosamente la atención no solo por el asunto que se desarrolla, (muy dramático y muy humano, por cierto) sino también por su interpretación.

María Jacobini, que se ha hecho aplaudir e n otras películas, supera en "El viaje" toda su labor anterior En su difícil papel es un modelo de naturalidad, igualando, en este sentido, a las mejores estrellas estadounidenses.

"El consultorio de madame Renee"

La exbición privada de la película "El consultorio de Madame Renee" ha constituído un éxito absoluto, preludio de los que obtendrá en todos los salones donde se exhiba.

La "Mundial Film", nos había anunciado sus propósitos de hacer films argentinos que significarían un progreso evidente, y fué cumplida su promesa, ya que "El consultorio de Madame Renee" es el fruto de un conocimiento real de arte mudo, no habiendo en ella ni sombra de los titubeos tan comunes en nuestras producciones. Merece el eplauso caluroso que le tributamos.

Carlos Compogalliani, que ha sido su director, ha triunfado. El armado del film, por si solo, bastaría para consagrarlo maestro en el ramo. Y hay que tener en cuenta que es éste el primer film de asunto "serio" que dirige e interpreta, ya que se dedicó siempre a la confección de films de aventuras.

Protagonista femenina de la obra Letizia Quaranta, la exquisita actriz ha realizado un trabajo encomiable, manteniéndose siempre, con gran justeza, dentro del tipo de su personaje. Es ella uno de los mejores atractivos de esta película.

El triunfo de Campogalliani y la Quaranta no nos sorprende, lo esperábamos. La sorpresa, ya que nunca lo babíamos visto en un papel de real responsabilidad ha sido la de Gonsalvez, el conocido actor de carácter, quien en este film se revela todo un señor intérprete.

Unase a esto un argumento vigoroso, una buena fotofrafía e interiores inusitados en films argentinos y se comprenderá el entusiasmo con que hacemos el elogio de "El consultorio de Madame Renee", Es al público ahora a quién toca premiar este esfuerzo inteligente y valiente en favor de nuestro arte cinematográfico.

Mañana se estrena "El Cristiano"

En el teatro San Martín, se exhirá mañana por primera vez esta grandiosa producción de Goldwyn que, a juzgar por el interés despertado, promete ser un ruidoso éxito.

Como ya hemos dicho, "El Cristiano" es la versión cinematográfica de la obra del mismo título del eminente escritor inglés Sir Hall Caine, realizada bajo la dirección de Maurice Tourneur, cuyo solo nombre es la mejor garantía de la bondad de un film.

Mae Busch y Malhon Hamilton en u pasaje de "El cristiano", producción extraordinaria de Maurice Tou rneur, que se estrena mañana en el teatro San Martín, por el prog rama Splendid de la New Y. Film.

"El cristiano" es una novela universalmente conocida y apreciada, pues ha sido traducida en todos los idiomas vivos, una pieza clásica de todos los teatros del mundo entero la más brillante contribución para la literatura inglesa, de su autor, Sir Hall Caine.

"El cristiano" no es en cierto modo una obra de propaganda deligiosa, es decir, no habla en favor de tal o cual religión, no dice que esta aquella o la otra sean las mejores o las que poseen la verdad; expone claramente y sin espíritu tendencioso los sublimes principios del cristianismo, condensados en una religión de paz, de caridad, de fortaleza de alma y de corazón, de humanitarismo, de amor al prójimo, en una palabra: de altura moral, verdadera virtud cristiana.

La vocación de Juan Storm por la religión y su inmenso sacrificio por el amor de una actriz cuya alma quiere salvar del pecado, ofrecen una scituación dramática abundante en calidades humanas; y Maurice Tourneur ha llevado la historia a la escena en una interpretación brillante e impresionante por su dinámica.

Por estas cualidades y el mérito artístico de sus intérpretes, Mae Busch, Richard Dix, Phillys Haver, Gareth Hughes, Mahlon Hamilton y otras figuras de la pantalla que nos son familiares, "El cristiano" ha de ser una película de las llamadas a perdurar en el cartel, porque su visión no cansa, puesto que hable el alma.

V. V.

CRONICA SOCIAL

Realizóse anoche la comida que ofrecían el encargado de Negocios de Polonia, señor Ladislao Mazurkiewicz y su señora Nieves Ramos Montero ofrecían en obsequio del secretario de la legación de los Países Bajos, señor A. Loudon y su esposa, con motivo de su próximo viaje a Estados Unidos.

Además, eran invitados:

El encargado de Negocios de Gran Bretaña, señor Leche, y su esposa; el secretario de la Legación del Perú, señor Sánchez Concha y su esposa; el secretario de la Legación de los Países Bajos, barón de Heerdt de Everberg, yel secretario de la embajada de Brasil, señor Galvao Bueno.

* * *

Regresarán de Europa el 23 del corriente, el señor Alberto Blaquier, su señora Hercilia Casares y sus hijos.

* * *

En su establecimiento de campo "La Susana" en estación Cascallar, ha dejado de existir ayer en formá repentina la señora Susana Cambaceres de Luro. La noticia ha sido recibida con sincero pesar en nuestra sociedad, a la que la extinta dama se hallaba extensamente vinculada.

El sepelio de sus restos se efectuará mañana a las 11 en el cementerio del Norte, previa misa de cuerpo presente en la iglesia del Pilar.

* * *

La boda de la señorita Josefina Arana Marcó con el señor Ricardo C. Salvarezza será bendecida el sábado próximo.

* * *

Se ha formalizado el compromiso matrimonial de la señorita Graciela Barrenechea con el señor Juan Benjamín Aldazábal.

* * *

El 18 de mayo, en el cementerio de Flores tendrá lugar un homenaje a la memoria de Carlos R. Morteo.

Se reciben adhesiones en la calle Rivera Indarte 416.

* * *

Se anuncia el compromiso matrimonial de la señorita Lily M. Sothan con el señor Ricardo Hox Harley.

* * *

Será consagrado mañana en la ciudad de Córdoba el enlace de la señorita Mercedes Angélica de Goicoechea con el señor Enrique Escuti.

Apadrinarán la unión la señora Emilia Goicoechea y el señor Oscar Goicoechea.

* * *

En memoria de la señora Matilde M. de Arriaga, se dirán misas mañana a las 10 en la iglesia parroquial de Flores.

* * *

El 26 del corriente será bendecido en la ciudad de Córdoba, en la residencia de la novia, el enlace de la señorita Luisa Rosa Herin Ferreyra con el señor Bernabé Gigena Novillo.

* * *

Numerosa concurrencia asistió a las misas oficiadas esta mañana en el templo de San Ignacio en memoria de las señoritas Delfina Saltó y Celia R. Saltó.

* * *

En memoria de la señora Dominga Amestoy de Curutchet se oficiarán misas pasado mañana en la iglesia de Nuestra Señora de Balvanera.

* * *

Fué consagrado ayer en casa de la novia el enlace de la señorita Evangelina Costa con el señor Lucio Beltrán, apadrinando la ceremonia religiosa la señora Damiana Carranza de Beltrán y el señor Enrique S. Costa.

En el casamiento civil efectuado por la mañana fueron testigos los señores Edgardo y Martín M. Costa por parte de la novia, Eduardo Mackintosh y Manuel Mariano Beltrán por el novio.

* * *

El R. P. Márquez consagró ayer en casa de la novia, la unión matrimonial de la señorita Etelvina Sánchez con el señor Arturo Mantilla, actuando de padrinos la señora Fidela Fernández de Mantilla y el señor Bernabé Sánchez.

En casa de la novia fué consagrado ayer, en la mayor intimidad, el enlace de la señorita Amelia Dematteis con el señor Julio N. Rolla, actuando de padrinos la señora Lucila P. de Rolla y el señor Nicodemo Dematteis.

Fueron testigos en el acto civil, realizado por la tarde los señores Angel Rolla y Alfredo Dematteis, hermanos de los contrayentes.

* * *

De Bernal.

Motivará una ceremonia nupcial muy lucida, dadas las vastas relaciones de los contrayentes, la boda de la señorita Genoveva Vidal con el señor Erundino Mouriño que será consagrada hoy en la capilla de Nuestra Señora de la Guardiá de esta localidad.

Actuarán como padrinos la señora Josefa F. de Vidal y el señor Teodoro Mouriño.

Del casamiento civil que se efectuará horas antes, serán testigos los señores Manuel Rocca y Benito Vidal.

La nueva pareja se ausentará para Montevideo.

* * *

El 12 del corriente se realizará en Ayacucho el enlace de la señorita Angela Lara, con el señor Fermín E. Etchepare.

Apadrinarán la unión la señora Margarita Hardie de Etchepare y el señor Juan de Lara García.

En el acto civil serán testigos los señores A. Tomás Pérez Cambión y Saturnino Eseferri, por parte de la novia, y Antonio Etchepare y Camilo Suárez, por parte del novio.

* * *

Se ha concertado el enlace de la señorita Sofía Galeano, con el señor Santos Elizalde.

* * *

En la mayor intimidad fué consagrado el enlace de la señorita Patricia Robert Funes con el señor Arnaldo Rodríguez Canavery, actuando de padrinos la señora Cipriana Canavery de Rodríguez y el señor Ignacio Salas Lagos.

En el acto civil fueron testigos los señores Carlos Robert Funes e Ignacio D. Salas Lagos.

* * *

Partió para Bolivia, el señor Ricardo Cuesta Acuña, cónsul general argentino en La Paz.

* * *

Se ho formalizado el compromiso matrimonial de la señorita Sara Mamberto Correa, con el señor Ovidio Lagos.

* * *

Un núcleo de amigos del señor Horacio Ballesteros, le ofreció un banquete en el salón-comedor del Jockey Club, despidiéndolo de la vida de soltero.

Fueron comensales los señores:

Luis E. Quijano, Félix Trigo Viera, Héctor R. Lanfranco, Carlos R. Molteni, Raúl Bagur, Carlos A. Naggi, Estanislao de Urraza, Víctor R. Fernández, Angel Echagüe, Enrique Thougnon Islas, César A. Durañona, Alfredo Gambier, Efraín A. Gibert, José A. Boedo, Oscar Paz Cabral, Mario W. Fernández, Carlos A. Perazzo, Adolfo Echagüe, Carlos A. Aguilar, Rafael T. Fernández, Luis A. Santillán, Juan Manzanares Gómez, Luis A. Cánepa, Ramón Lascano, Alfredo Giuliano, Juan B. Ugarte, Guillermo González, Isaac Rolón, David Lascano, Guillermo Ballesteros.

* * *

A las 19 de hoy, será bendecida, en casa de la novia, la unión matrimonial de la señorita María Jerónima Pizarro Lastra con el ingeniero Carlos J. del Campillo.

Actuarán como padrinos de la ceremonia religiosa el doctor Carlos Pizarro Lastra y su señora, Emma Bradley, y el señor Cleto del Campillo y la señora Eugenia del Campillo de Deheza.

Del casamiento civil serán testigos, por parte de la novia el doctor Patricio Flenming, y por parte del novio el ingeniero Ricardo del Campillo.

* * *

Las numerosas amistades de la señora Sofía B. de Rocha y de sus hijas María Sofía, Delia y Julia pasaron ayer a saludarlas con motivo de su próxima partida para Europa, lo que dió margen a una agradable reunión social.

Estuvieron, entre otras, las señoras:

María Luisa Miguens de Bafico, María Nazar de Foster, Carmen Miguens de Montes de Oca, Delia Blaye de Font, Sara Rocha de Elsegoot, Mercedes Avellaneda de Dellepiane, Alcira Robbio y de Bayá, María Diehl de Miguens, Margarita Miguens de Villalonga, María Helena Albach de Furst Zapiola, Isabel Bonorino Udaondo de Marcó, Estela Ruiz Panelo de Viel, Dolores Riglos de Achával, Mercedes Guerrico de Bunge, Enriqueta Blaquier de Rocha, María Angélica Miguens de Cullen Ayerza, Ernestina Bunge de Bunge, Sara Degreef Grondona de Rocha, Mercedes Honores de Otamendi, Felisa Saavedra de Ledesma, Josefina Pirán Basualdo de Ferrer, Felisa Ledesma de Belgrano, Cora Jorge de Huergo, Cristina Panelo de Ruiz, Margarita Peuser de Costa, Marta Lavalle de Quirno, Alcira Campos de Robbio, y las señoritas: Elena y Matilde Ferrer Pirán Basualdo, Elena y Estela Cordiviola Peuser, María Rosa y Diana Pérez Tornquist, Magdalena Foster Nazar, Delia Font Blaye, Celina Costa Peuser, Guillermina Lacroze, Carmen Viale Avellaneda, Justa Guiñazú, María Adela Miguens, Delia y Raquel Real, María Julia y Lucrecia Rocha Garcaí Fernández, María Luisa y María Julia Bafico, Matilde Halbach, María Elena y Ester Girado Miguens, Delfina y María Ester Miguens.

* * *

De Adrogué:

Asumió interesantes proporciones el banquete ofrecido por los socios del Club Almirante Brown, al señor Carlos A. Sánchez, con motivo de haber sido elegido diputado nacional por la provincia de Buenos Aires.

Ofreció la demostración, en oportunas frases, el presidente de la institución, doctor Silvio Pellerano, y habló, además, el comandante, señor Leopoldo Lapeyrusse, a quienes contestó el obsequiado.

—La Comisión Directiva del Hospital Lucio Meléndez, ha resignado para que realicen la colecta anual a beneficio del establecimiento, fijándoseles el radio que tendrán a su cargo, a las siguientes personas:

Enrique E. Bancalari, Leopoldo Lapeyrusse, Nicolás J. Herrera Calvo, César Iraola, Atilio M. Cucchi, Juan Carlos Zavaleta, Julio A. Lascano, Emilio Burgwardt, Pedro F. Lanzaco, Alberto C. Vidal, Ernesto Amadeo.

—Se han trasladado a ésa, las familias de los señores José A. Frías, César González Bosch, Carlos Lamarca, Esteban Castaing, Alfredo Gaviña, Rómulo Rajo, Miguel Spinosa, y otras.

* * *

De Ministro Rivadavia:

En medio del mayor interés se efectuaron los festejos populares a beneficio de las obras del templo local, cuya comisión preside el señor Joaquín Escín.

En el partido de pelota jugado entre las parejas Juan Gabriel Etchechoury y Rafael Erripa contra Uerfelino Gutiérrez y Eliseo Mitchel, triunfó la primera por ocho tantos, siendo muy aplaudos.

Las fiestas continuarán el domingo próximo con un excelente programa de variedades.

* * *

En casa de la novia, será bendecido el 30 del corriente, la boda de la señorita Javiera Izaza con el señor Baldomero Sagasta.

Actuarán como padrinos la señora Luisa Mendizar de Sagasta y el señor Alcibíades Izaza.

* * *

Se ha formalizado, en Córdoba, el compromiso matrimonial de la señorita María Luisa Rivero Haedo con el señor Néstor García Maciel.

* * *

En memoria del señor Marcial Magdalena se rezarán misas mañana a las 10 en el templo de la Inmaculada Concepción.

* * *

En la iglesia de Nuestra Señora de Balvanera se oficiará el viernes próximo a las 11 un funeral en sufragio del alma de la señora Dominga Amestoy de Curutchet.

* * *

Se ha formalizado el compromiso matrimonial de la señorita Eugenia I. Sguazza, con el señor Juan P. Córdoba.

* * *

En la iglesia de San Nicolás de Bari será consagrada el 30 del corriente la unión matrimonial de la señoirta María Elvira Fiorito con el señor Guillermo A. Rams.

* * *

—Guarda cama la señora Juan Crovetto de Montinier Barrio.

—Enfermo el señor Enrique Saguier.

—Mejor el señor Carlos Méndez Huergo.

—Un poco mejor el señor Rodolfo Zapiola Acosta.

—Fué sometido a una intervención quirúrgica el teniente coronel Juan Saavedra.

—Mejorado el señor Juan Sergio Echevarría.

—Guarda cama la señora Julia L. de Bioleati.

—La señorita Celia Zorrilla Aguiló se encuentra enferma.

—Se encuentra enferma la señora Flora R. de Rubio.

—Sigue mejor el señor Alejandro Pozzo.

—Continúa enferma la señorita Consuelo Alonso.

—Ha sido sometido a una intervención quirúrgica, con resultado satisfactorio, el teniente coronel Juan Saavedra.

—Enferma la señora Argentina P. de Paz.

* * *

Han llegado:

—De Chile, el señor Raúl Rodríguez Canavery y su hermana Amalia.

—De Montevideo los señores Guillermo Forichle y Carlos Gowland, y las señoritas Delia Celina Posse.

—De Mar del Plata, las siguientes personas: Juana González de Devoto y familia, Ricardo E. Green, su esposa María Rosa Devoto y sus hijos, Carlos Casado y familia, Sara Berro de Cano, José León Suárez, A. Arias, R. Pittalugga y familia, R. Henderson, R. Mendonca Paz y familia, J. M. Ezcurra y familia, P. Solari y familia, S. Sosa, D. Carnón y familia, Mercedes H. de Otamendi y familia, Oscar Ballero y familia, Enrique Olazábal y familia, Alberto Rodríguez Pividal y familia, J. Bernasconi, R. Peralta Ramos y familia, A. Udaondo, C. Jáuregui, C. Ezcurra, C. Lloveras y familia, A. Merlo, P. Casalins y familia, R. Pardo, O. Martínez Vivot, M. Lavarello y familia, S. Ortiz Basualdo, Jorge Atucha (hijo) y familia, R. Moyano y A. Macian, Aureliano García Calvo, su esposa Leonor Estrada Borbón y sus hijos, Antonio Cáceres, su esposa María Luisa Palacios y su hija María Elena, Ernesto H. Celesia y familia, Rosa V. de Vasena, Leopoldina Pemberton de Casá y su hija Rebeca, Carlos Agote, su esposa Adela Ayerza y sus hijas, Celia Gowland de Chaves y sus hijas, Alfredo Grondona y familia, Luis Ezcurra y familia, Blanca Cabral Darragueira, María Elena Virasoro de Cadret y familia, Arturo Nottebon, Juan P. Bianchi, Raúl Rodríguez de la Torre y su esposa, Teófila Méndez Goncalves, Eduardo Benegas, su esposa Leonor Moreno y sus hijos Pablo E. Moreno.

—De Villa Allende, Emma E. de Iturraspe.

—De Jeppener, Juan Hunter y familia.

* * *

Han partido:

—Para Chile, el señor José Enrique Virasoro y señora Marcela Tuckerman.

—Para Mar del Plata, el señor Filiberto de Oliveira Cézar, la señora Ercilia A. de Giráldez y sus hijas, la señorita María Castellanos Guido.

—Para Córdoba, la señora Laura L. de Boado y familia.

—Para Entre Ríos, la señora Mercedes Crespo de Morán.

—Para Pergamino, el señor Héctor Acuña.

CULTOS A REALIZARSE EN SEMANA SANTA

Basílica de la Santísima Trinidad. —**Domingo de Ramos.** — A las 6, 7. A las 8: Comunión general de la Cofradía de la Santísima Trinidad.

A las 9.30: Bendición solemne de Ramos, procesión y canto de la Pasión.

A las 18: Vía Crucis, Exposición, Rosario, Trisagio Cantado, Procesión del Escapulario y Bendición.

Lunes, martes y miércoles Santo. —A las 6, 7, y 8: Misas.

A las 6 p. m.: Vía Crucis, Rosario y Trisagio.

Jueves Santo. — Desde las 5.30 a. m., se oirán confesiones y se distribuirá la Sagrada Comunión.

A las 9: Misa solemne y Procesión al Monumento.

A las 3.30 p. m.: Matinés cantados.

A las 6 p. m.: Hora Santa.

A las 8.30 p. m.: Sermón de Institución, por el P. Secundino de la Presentación, Trinitario.

Los Cofrades de la SSma. Trinidad, Apostolado de la Oración, Hijas de María y Marías de los Sagrarios, harán guardia por turno ante el Monumento.

La Cofradía de la SSma. Trinidad en unión de los PP. dirigentes de la Parroquia de Núñez, han organizado una serie de cuatro conferencias, a cargo del prestigioso orador sagrado R. P. Floro Olivari, cuya primera la pronunciará el jueves 10 del corriente.

Parroquia de la Candelaria (Vélez Sársfield). — **Domingo de Ramos.** — A las 6, 7, 8, y 9: Misa rezada. A las 10: Bendición de las Palmas, procesión y misa.

Lunes y Martes Santo. — A las 4 p. m.: Ejercicio piadoso del Vía-Crucis, con cánticos.

Miércoles Santo. — Durante todo el día se oirán confesiones.

Jueves Santo. — Desde las primeras horas se administrará la Sagrada Comunión. A las 8 a. m.: misa solemne y procesión al monumento. A las 8 p. m.: sermón de Institución por el presbítero Leonardo Ayala.

Viernes Santo. — A las 8: Oficios del día, canto del Passio y adoración de la Santa Cruz. A las 1.30 p. m.: Lectura de las siete palabras y sermón, por el presbítero Leonardo Ayala. A las 8 p. m.: sermón de Soledad por monseñor Dionisio R. Napal.

Sábado Santo. — A las 8.30: Bendición del fuego, canto de profecías y misa solemne de Gloria.

Domingo de Resurrección. — A las 6, 7, 8 y 9: misa rezada. A las 10 y 30 a. m.: misa solemne con Exposición de S. D. Majestad. Concluída la misa se dará la bendición con el SSmo. y se reservará.

San José de Flores. — **Domingo** de ramos: a las 8.30, oficios, bendición de ramos, procesión y misa solemne con Passio cantado; a las 16: rosario, trisagio y bendición con el Santísimo Sacramento.

Lunes y maretes santo. — **Misas** de 7 a 10. A las 16, rosario, lectura espiritual, Vía Crucis y canto del Perdón.

Miércoles santo. — Se oirán confesiones todo el día hasta las 17.30.

Jueves santo. — A las 8.30, misa solemne y procesión al Monumento; a las 17, sermón de institución por el presbítero Floro Olivari.

Viernes Santo. — A las 8.30, habrá oficios y adoración de la Santa Cruz; a las 13.45, lectura de las Siete Palabras y sermón de agonía por el presbítero José J. Bulens; a las 16, maitines, laudes y sermón de soledad, por el presbítero Antonio L. Iribarne.

Sábado Santo. — A las 8.30: oficios, bendición del fuego, sirio pascual, consagración de la pila bautismal y misa de gloria. Se oirán confesiones hasta las 17.30.

Domingo de resurrección. — Misas desde las 6 hasta las 13, menos a las 12; a las 7, misa de comunión general; a las 10, misa solemne con sermón; a las 16.30, rosario y bendición con el Santísimo Sacramento.

San Cristóbal. — Domingo de ramos. — Misas de 6 a 13; en la de 9, bendición de ramos, que pueden ser de palma o de olivo. A las 20, sermón y bendición.

Miércoles santo. — A las 20, oficio de tinieblas y Vía Crucis.

Jueves santo. — A las 8, misa solemne y procesión al Monumento; a las 20, oficio de tinieblas y sermón por el presbítero Francisco Revertier.

Viernes Santo. — **A las 8, adoración de la Santa Cruz y misa de presentificados; a las 14, sermón de** agonía por el presbítero Miguel Villamonte; a las 16, Vía Crucis; a las 20, oficio por el presbítero Máximo Díaz.

Sábado Santo. — A las 9, bendición de la pila bautismal y misa de gloria.

Domingo de resurrección.— Misas de 6 a 13; en la de 8, exposición y bendición con Su Divina Majestad.

Nuestra Señora de los Dlores. — Domingo de Ramos. — A las 9.45, bendición de ramos, procesión, misa solemne y canto de la Pasión; a las 19.30, rosario y ejercicio del Vía Crucis.

Las mismas distribuciones habrá el lunes y martes por la noche.

Miércoles Santo. — A las 18.30, Rosario, Vía Crucis y maitinis cantados.

Jueves Santo. — A las 9.30, misa solemne y procesión al monumento; a las 19, maitines cantados; a las 20, sermón de institución por un padre salesiano.

Viernes Santo. — A las 9, oficios divinos; a las 14, sermón de agonía intercalado con el canto de las siete palabras. Predicará el cura párroco R. P. Juan Terraciano; a las 19, Vía Crucis; a las 20, sermón de soledad por el presbítero Floro Olivari y besapié de la imagen de Nuestra Señora de las Dolores.

Sábado Santo. — A las 9.30, oficios divinos y misa de gloria.

Domingo de Resurrección.— A las 7, misa de comunión reglamentaria de la Asociación de Nuestra Señora de los Dolores, a las 10, misa solemne, sermón por el R. P. Terraciano y bendición con el Santísimo Sacramento.

Novios!..

¿Queréis que vuestra casita esté amueblada con elegancia?

¿Que los precios de vuestros muebles resulten económicos?

En nuestros salones de venta encontraréis lo mejor y el más variado surtido.

A. TORRE & Cía.

CASA DE CONFIANZA

Sanatorio Psiquiátrico Nacional

Para enfermedades mentales, nerviosas y toxicómanos

El más nuevo de todos los de su género

Tratamiento racional por los más probados métodos terapéuticos y psicoanalíticos

Instalaciones y aparatos de la más moderna invención científica e higiénica, en amplios chalets, umbrosos, con parques y jardines

Devolver un cuerdo a la sociedad y a su familia, es deber de ciencia y de patriotismo

Director:

Dr. JUAN RAMON BELTRAN

Médicos consultores de nombradía

ECHEVERRIA 1606, sobre el andén de la estación Belgrano (F.C.C.A.) U. T. 0423 (Belgrano)

CHINATO GARDA

es el mejor

GRAN

Peletería Lublin

Recomendamos las pieles de esta acreditada casa para la próxima temporada.

Surtido completo y variado en tapados, capas, ultimos modelos.

En exibición y como

Oferta única

y reclame vendo una regia salida de Marthas Zibelina de Rusia en $ 15.000, unica en Buenos Aires.

Exclusividad de modelos

Exposición y Ventas:

Carlos Pellegrini 525

U. T. 3794, Rivadavia 37

VINOS CARRODILLA

Blancos - Tintos

:: y Generoso ::

DE

B. F. Nazar Anchorena

Charcas 1600

U. T. 2655, Juncal

CARRERAS DE CABALLOS

Riddle se encuentra listo para hacer su "rentrée"

Se ha puesto hermosísimo este hijo de Ojal con el prolongado reposo que se le ha dado, y como sus ejercicios son por demás satisfactorios, creemos que ya se encuentra en condiciones de hacer su "rentrée".

Dirigido por E. Saavedra y a la par de Pitusa con Lanatti, cubrió hoy 800 metros en 46" 2|5.

Pitusa reaparecerá el domingo, y como anda mucho, puede tener una figuración descollante.

Ordenanza ha seguido bien

El hijo de Fisherman, que en el clásico Perú tuvo una figuración de primer orden, a pesar de que dispensaba apreciable ventada en el peso a los principales candidatos de esa carrera, ha seguido en el buen estado de preparación que se le conoce.

Dirigido por A. Quinteros, Ordenanza cubrió esta mañana 80 metros al freno en 52" 1|5.

Vengadora ha realizado buenos adelantos

La hija de Dominguito, que en su última presentación en público se desempeñó mucho mejor que en sus anteriores performances, ha realizado buenos adelantos.

Vengadora, dirigida por J. Vecino, cubrió esta mañana 1.000 metros en 1' y 2|5, finalizando con buena acción.

Místico fué aprontado esta mañana a la par de Falucho

Conserva el buen estado que se le conoce el hijo de Craganour, que en el clásico Perú no se desempeñó como lo esperaban en su caballeriza.

Dirigido por R. Pelletier y a la par de Falucho con Arcuri, cubrió esta mañana 700 metros en 41" 3|5.

Este último, disputará en breve alguna prueba de perdedores donde tiene grandes probabilidades de salir airoso.

Your Star reaparecerá el próximo domingo

Preparado convenientemente, hará su rentrée el próximo domingo en el premio Grak, este pupilo del entraineur Vicente Pérez, que anda una enormidad en privado.

Esta mañana, dirigido por R. Pelletier, Your Star cubrió 700 metros a voluntad en 42".

Teladí cubrió la distancia de la milla en 1'38"

La hija de Flores, anda una enormidad en privado y cuando reaparezca tendrá una figuración descollante.

Teladí, dirigida por M. Coronel, fué trabajada esta mañana en 1.600 metros, marcando el recomendable tiempo de 1'38".

Importante cubrió 700 metros en 40" 4|5

Es velocísimo este hijo de Let Fly que en pruebas de la recta seguramente que obtendrá más de un buen triunfo.

Importante, dirigido por el jockey R. Pelletier, cubrió esta mañana 700 metros en 40" 4|5.

La Patria continúa siendo trabajada con regularidad

La excelente hija de Dusty Miller parece que no tardará en encontrarse nuevamente en pleno estado, pues en sus ejercicios, que ya los cumple con regularidad, se desempeña admirablemente.

Dirigida por M. Lema y a la par de Libertador con R. Pelletier, cubrió esta mañana 1.000 metros en el buen tiempo de 1' 2|5.

Grue completa su forma

La excelente hija de Larrea está próxima a un estado que le permita reaparecer.

Con I. Leguisamo cubrió 1.000 metros en 59" 4|5.

Movedizo se prepara para su segunda campaña

El crack del stud El Turf viene alistándose para intervenir en los próximos clásicos en distancias de 2.000 metros arriba.

Dirigido por F. Arcuri, el hijo de Saint Wolf hizo un ejercicio moderado de 700 metros en 41" 3|5.

Pardon ha empezado a ejercitarse

Este hijo de Fripón al cuidado de Vicente Fernández viene siendo preparado con moderación.

Esta mañana hizo una partida a la par de Kalfukir empleando 48" 2|5.

Callejero empieza a ser ejercitado con regularidad

Este excelente hijo de Tullibardine es trabajado con severidad y no tardará en reaparecer.

Callejero, dirigido por J. Garrido, cubrió 2000 metros de floreo siendo su estado ya satisfactorio.

Tamarisco, que perdió por mala suerte

Puede rehabilitarse el domingo en el handicap de la milla, aunque en esta ocasión llevará un serio adversario en Copiapó.

Tamarisco, dirigido por J. Vecino, cubrió hoy al freno 700 metros, a voluntad, en 43" 2|5.

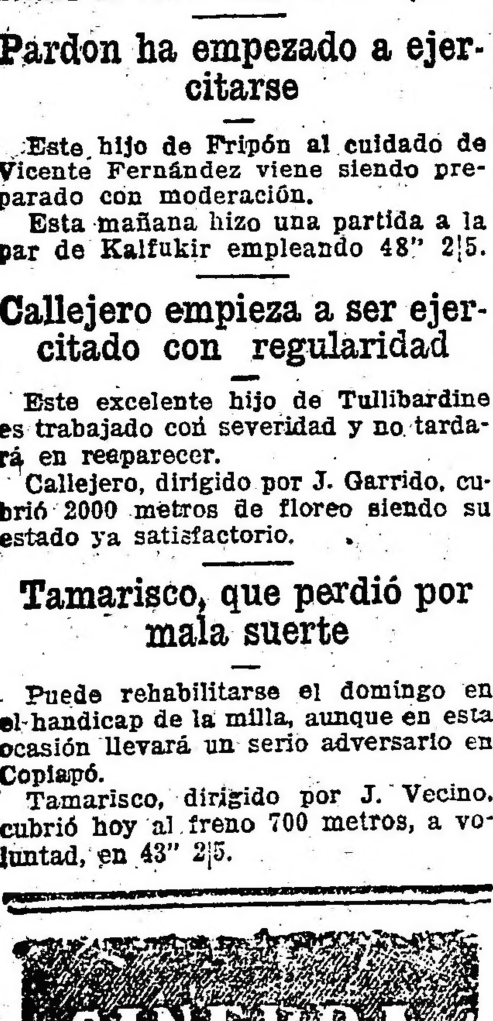

Hipódromo Argentino

PROBABLES COMPETIDORES Y MONTAS PARA LA REUNION DEL DOMINGO PROXIMO

Primera carrera — 1800 metros

Sharp Eyes 55	M. Lema
Cebadilla 55	E. Lema
Beaune 55	J. Vecino
Crin 55	A. Grassi
La Garra 55	R. A. Carabajal
Noruega 55	M. Coronel
Saeta 55	R. Peña
Quinola 55	J. Lagomarsino

Segunda carrera — 1100 metros

Encrucijada 54	E Ruiz
Dunseval 54	C. Fenucci
Alameta 54	M. Coronel
Costa Rica 54	G. Ardouin
Persiana 54	C. Claverie

Tercera carrera — 1100 metros

El Ebro 54	E. Orduna
Bendigo 54	No corre
Pichiman II 54	E. Ruiz
Hereje 54	R. V. Lanatti
Punch 54	I. Leguisamo
El Sucesor 54	S. U. Morales
Fangal 54	A. Quinteros
Chaqueño 54	M. Lema
Parrulo 54	E. Sormani

Cuarta carrera — 1600 metros

Espiga 57	A. Quinteros
Marquise 57	E. Ruiz
Fandofia 57	S. Pintado
Chimere 57	J. Vecino
Democrática 57	X. X.
Miss Clara 54	M. Coronel
Dinazarda 54	M. Lema
Charlatana 54	E. Lema
Marea 54	F. Arcuri
Mummie 54	E. Saavedra
Charmingüina 54	J. Riero
Gabacha 54	G. Ardouin
Charnela 54	M. di Biassi
Claridad 54	X. X.

Quinta carrera — 1200 metros

Tanner 54	F. Arcuri
Capablanca 54	E. Ruiz
Culpen 54	Dudoso
Colosa 52	M. Lema
Engreída 52	R. Pelletier

Sexta carrera — 1600 metros

Nandipá 59	R. Peña
Bariloche 56	E. Canessa
Cepillo 56	R Rodríguez
Casto 50	A. Lallana
Paquitín 53	M. Acosta
Qué Peine! 53	R. V. Lanatti
Personero 53	J. Lagomarsino
Polvorín 53	E. Ruiz
Sandokan 53	I. Leguisamo
Chelforó 53	No corre
G. Colorada 50	F. Arcuri
Pórfido 50	J. Garrido
Your Star 48	R. Pelletier
Sforza 50	M. Altamiranda

Séptima carrera — 1600 metros

Copiapó 56	A Lallana
Tamarismo 56	J. Vecino
Pitusa 56	R. V. Lanatti
Hablilla 46	M. de Biasi
Merry Star 43	E. Lema

Octava carrera — 2500 metros

Tapial 57	F. Arcuri
Decamps 55	C. Fenucci
Préstamo 54	E. Ruiz
Rey de Roma 54	R. Pelletier
Ranquelero 52	E. Orduna
Miseltoe 52	I. Leguisamo
Sufra! 49	J. Garrido
Nombre 49	M. Acosta
Paquitín 42	no corre

Programa completo, depurado de forfait, para la reunión del 19 del corriente en el Hipódromo Argentino:

Primera carrera — 1600 metros

Marcelaino 60	Puntal 44
Cepillo 54	Esdepaja 44
Kalfukir 52	Islote 44
Payanca 48	Galantín 44
Los Toldos 48	Cachupín 44
Musulmán 48	Noespío 44
Locro 48	

Segunda carrera — 1000 metros

Kissing 54	Gioconda 54
Encrucijada 54	Severa 54
Picaramía 54	Acedera 54
Panterita 54	Pintabién
Enchala 54	Persiana 54
La Licorne 54	

Tercera carrera — 1000 metros

Gitanillo 54	Hereje 54
El Ebro 54	Leoncavallo 54
Pichiman II 54	Punch 54
Sonido 54	Ariel 54
Bendigo 54	Cornison 54
Perulero 54	Okipus 54
Fraile Muerto 54	All Steel 54
Bogey 54	Fangal 54

Cuarta carrera — 1800 metros

Morrongo 57	Sandokan 50
Trebolar 51	Casto 45
Alhambra 54	Democrática 48
Chelforó 52	The Blind 47
Polvorín 51.	Micrón 46
Hablantín 50	Your Star 44
Paquitín 50	G. Colorada 45
Qué Peine! 50	El Monje 45
Eclat 50	

Quinta carrera — 2200 metros

Espiga 55	Sierra Leona 55
Juventas 55	Noria 55

Sexta carrera — 1200 metros

Encrucijada 54	Vedette 54
Bride 54	Necesitada 54
Anatema 54	Mentirosa 54

Séptima carrera — 1600 metros

Pitusa 57	Maneador 50
Atención 55	Timba 49
Condena 54	Cabarí 48

Octava carrera — 2200 metros

Desahuciado 59	Miseltoe 51
Poderosa 57	Sor Belén 51
Tapial 56	Narval 48
Decamps 54	Apogeo 48
Préstamo 54	Burguesa 48
Ranquelero 51	

Un accidente en la pista de trabajo

En momentos en que se trabajaba una potranca de dos años por Polar Star, al cuidado de Honorato Lacuesta, se llevó los palos por delante, quedando con el golpe instantáneamente muerta.

Gorra Colorada produce un excelente apronte

Este representante del stud Zubiaurre J. B. que termina de reaparecer, entrando segundo esta mañana, ha producido un apronte que si fuera capaz de repetirlo, difícilmente lo ganarían.

Dirigido por F. Arcuri, Gorra Colorada esta mañana cubrió 1.000 metros en 58" 2|5.

Capablanca, Tanner y Colosa constituían los puntos de mira esta mañana en la pista de vareo

De los competidores de la sensacional carrera que se aproxima y que tantos comentarios ha de originar en los pocos días que aún faltan para realizarse, fueron aprontados esta mañana todos a excepción de Engreída, de quien, como hemos informado ayer, se la pasó en 1000 metros con soberbio resultado.

Capablanca, el veloz hijo de The Panter, dió tres cuerpos de ventaja a Sonido y Pretty Annie, dominándolos por idéntica distancia en 40' los 700 metros.

Tanner, que no es menos veloz que el anterior, hizo un cotejo con Ortigal, empleando 40" 1|5 los 700 metros.

Colosa, dirigida por su entraineur Sebastián Ruiz, hizo 600 metros sin ser exigida, en 35".

Entre los profesionales las opiniones para este gran encuentro están muy divididas.

Prince Igor ostenta un alto grado de preparación

Puede disputar cualquier carrera con éxito este hijo de Perrier, que ha ha realizado grandes adelantos en su preparación.

Prince Igor, dirigida por R. Pelletier y a la par de Musulmán, cubrió los 800 metros en 47" 4|5.

Ranquilcó anda bastante bien

Este pupilo de Caimi, que ha tenido un breve reposo, está muy lindo ahora.

El hijo de Olivo, esta mañana, dirigido por E. Orduna, cubrió 1.000 metros en 59" 4|5.

Brown está en excelente estado

Favorecido con un buen reposo, este hijo de Saint Wolf ha iniciado sus ejercicios en vista de que se aprovi man sus primeros compromisos clásicos.

Brown, dirigido por Emilio Ruiz, esta mañana cubrió 800 metros en 49".

¡Qué Peine! puede adjudicarse el premio Grak

Anda mucho este hijo de Larrea y el próximo domingo habría que tenerlo especialmente en cuenta en la carrera en que figura inscripto.

Dirigido por R. V. Lanatti, ¡Qué Peine! cubrió 800 metros en 47", con soberbia acción final.

Chaqueño es un hijo de Craganour y Chaica que debutará el domingo

En la prueba de potrillos perdedores del próximo domingo hará su debut este hermoso potrillo que cuenta con excelentes ejercicios en privado.

Chaqueño, dirigido por M. Lema, cubrió esta mañana 600 metros en el buen tiempo de 35".

Tres competidores bravos del handicap final del próximo domingo

Promete ser muy interesante esta carrera, último número del programa próximo. A pesar de que la presencia de Tapial no está aún resuelta, quedarán en condiciones de darle gran interés Rey de Roma, Ranquelero y Decamps.

El hijo de Saint Wolf, probable favorito, trabajó suave con su peón.

Ranquelero, según muchos, imbatible, con el peón empleó 59" 3|5 en los 1000 metros, y Decamps, con los bríos de los aires de Mar del Plata, hizo también un soberbio ejercicio empleando 59", piloteado por C. Fenucci.

¿A quién corresponderá la victoria?

Ma Poupee ha recibido fuego

Esta hija de Saint Wolf, que ya ha disputado una carrera, ha sido necesario ponerla en cura.

El doctor Calastremé le aplicó fuego en los garrones.

Cafard y La Sulamita para Rosario

Estos dos representantes del stud Don Gonzalo, salen mañana para Rosario, donde, seguramente, han de obtener muy buenos triunfos al cuidado de S. Zabaleta.

Bravo Barros y Cía.

CUATRO QUINTAS ENTRE MORON y Hurlingham. Judicial — La chacra conocida por de los Ingleses, con frente al camino real de Morón a Hurlingham, a dos cuadros del camino macadamizado a Campo de Mayo, a 20 cuadras al S. O. de la estación Hurlingham del F. C. Pacífico y a 25 al N. O. de Morón, con servicio de trenes eléctricos. Cuatro lotes de 4 hectáreas, 50 áreas y 3 hectáreas, 7 áreas, 67 centiáreas. Tierras negras inmejorables, sin ningún desperdicio, en el sitio más alto y espléndido del paraje, con importantes plantaciones de árboles frutales y de adorno que pueden servir de base para la formación de parques y jardines. Para quintas de verdura, granjas modelos, criaderos, o residencias veraniegas, son irreemplazables. Juez doctor Marcos A. Figueroa, secretario doctor A. F. Leguizamón. Testamentaría de don Harry Ernest Biedermann. Base, pesos 15.383,50 los lotes 1 y 2 con frente al camino general y $ 15.000 los lotes 3 y 4.

El jueves 24 de abril a las 15 (3 p. m.) en nuestro hall, 351 San Martín, 361. Linderos: al N. E. doctor Salas y Viuda de Centa, calle en medio; al Este camino general en medio; T. Andrade; al S. O. Pedro Valerga y al N. O. calle en medio, C. R. de Luna. En el lote 1 hay casa con tres piezas y cocina de material y galpón de zinc. En el lote 3 hay otra población. Se visitan por Morón, donde el cochero Ezequiel Hernández, conoce la fracción. Escrituras por la oficina de Angel Lavista. — 8 o|o a cuenta de precio. Comisión 2 o|o. Informes, 351 San Martín, 361. — Bravo Barros y Cía.
19|522 v. abril 23.

Indian Chief aprontó en 59" 3|5

Es velocísimo este hijo de Dominguito, y lo más probable es que en cuanto dispute una prueba de perdedores obtenga su primera victoria.

Indian Chief, dirigido por R. V. Lanatti, cubrió esta mañana 1.000 metros en el buen tiempo de 59" 3|5.

Poderosa se encuentra en pleno estado

En el handicap de fondo de la reunión del 19 del corriente, hará su rentrée esta hija de Charming, que anda en privado como en sus mejores tiempos.

Poderosa, dirigida por J. Riero, cubrió esta mañana 800 metros en 47" y 1|5.

Charmingüina está en óptimas condiciones de preparación

La hija de Charming reaparecerá el domingo en el premio Yesquero, donde su caballeriza espera verle figuprar en los primeros puestos.

Carmingüina, dirigida por J. Riero, cubrió esta mañana 700 metros en 41", dejando buena impresión.

La carrera de las XII horas

SU REGLAMENTACION

La Comisión de Fomento organizadora de la carrera de resistencia que debe correrse el sábado próximo en la tercera pista del hipódromo Argentino, ha redactado las siguientes bases a las cuales deberán sujetarse los competidores y sus respectivos jinetes:

1. Los caballos que vayan a tomar parte en la carrera deben presentarse montados el día antes, a las 14, en el hipódromo Argentino, donde serán numerados.

2. Por cada caballo se admiten hasta tres jinetes, los cuales se presentarán el día antes, a las 14, en el hipódromo Argentino, con el fin de proceder a la pesada del jinete y del equipo.

3. El día de la carrera, a las 1.30, se tocará una campana, y cada jinete llevará su caballo con bozal a la segunda pista, donde encontrará su equipo embolsado en orden corrido. (Cada bolsa tendrá su número pintado en cifra grande).

4. A las 4.50 los jinetes se ubicarán en la fila que les corresponde de acuerdo con el sorteo, y esperarán la señal de partida. Si alguno prefiere partir después de la hora podrá hacerlo.

5. Los jinetes deberán pasar al paso por el contralor y cantar su número.

6. Los jinetes deberán arreglar el equipo de modo que en el cambio de jinete puedan recargar o descargar para quedar en el peso de su categoría.

7. En caso de cambio de jinete o de descanso, el jinete pasará la raya, y pedirá permiso al comisario general, quien le entregará una boleta de control, pasando en el acto a la tercera pista. Desde ese momento quedará suspendido de la carrera ese número. Cada caballo podrá salir de la cancha hasta cuatro veces.

8. Para cinchar, el jinete pedirá permiso al comisario general, y lo hará sin salir de la pista, en su presencia, no pudiendo, fuera de estos casos, parar en la pista con pretexto alguno. En cualquier imprevisto intervendrá el comisario de pista.

9. Para reanudar la carrera, el jinete pasará al pesaje, donde será pesado de nuevo, y hará firmar su boleta, presentándola montado al comisario general, quien autorizará su entrada en pista. En caso de cambio de monta, el nuevo jinete entregará la boleta en la misma forma.

10. En una pizarra se irán anotando las vueltas de cada caballo para la orientación de los jinetes. Una cruz colorada indicará un caballo en descanso.

11. El jurado podrá hacer retirar temporaria o definitivamente a los caballos que a su juicio necesiten descanso, o que no pueden continuar la marcha denotando una fatiga excesiva.

12. Se ha dispuesto que por cada caballo haya un peón, al cual le será entregada una entrada para la tercera pista. Durante los descansos se podrá bañar y dar de comer a los caballos a voluntad sin entrar a la segunda pista, quedando terminantemente prohibido el uso de excitantes.

13. A las 17 sonará una campana poniendo fin a la prueba, y los jinetes deberán parar, para que los comisarios constaten el lugar preciso donde se encuehtran, de acuerdo con la numeración do la cancha. En seguida el jurado proclamará los ganadores.

14. Si un caballo muriese teniendo ventaja que le capacitara para premio, quedará descalificado, no así el que se mancare.

15. Toda falta en el peso, o hecho imputable al jinete o ayudante que puede inducir en error al jurado, podrá provocar la descalificación del caballo. Todo caso no previsto en esta reglamentación será resuelto por la comisión, aceptando los concurrentes desde ya su pronunciamiento.

16. En caso de lluvia podrá suspenderse la carrera.

Hipódromo de Temperley

Asignación de pesos para la reunión del domingo 14 del corriente:

Premio Haltelá!, 1200 metros. — Mederic 60 kilos, Cerdeña 56, Aníbal II 55, Marietta 55, Lansing 54, Caupolicán 52, Chapino 51, Spécula 52, Inte 52, Granadero 51, Iodo 51, Jorge Ferro 48, Tina II 50, Mago 50.

Premio La Force, 1100 metros. — Sátrapa 56, Chanilao 56, Nel Disco 56, L'Origan 56, Henry White 56, Hernán Cortés 56, Aliado 56, Royal Heart 56, Toledano 56, Tango 56, Furlador 56, Tixuca 54, Halt a Chance 54, Pteropus 54, Manuelita 54, Garona 54, Habladora 54, Negrito 56, Trovarelo 56.

Premio Footman, 1300 metros. — Catálogo 56, Bien 56, Almogovar 56, Almagro 56, Fogueado 56, Culebrón 56, Juglar 56, Matalobos 56, Irónico 56, Marmitón 56, Campo Abierto 56, Olvido 56, The Boy 56, Polanueva 54.

Premio Salem, 1300 metros. — Impromptú 53, Criollito 54, La Trilla 53, Cylleval 51, The Victory 51, Romanoff 51, Gentleman 48, Plumazo 48, Bulnes 48, Antuco 48.

Premio Baluyán, 1100 metros. — Peonia 56, Pita II 56, Cayó Nieve 56, Saraca 56, Griseta 53, Tarantella 53, Chidan 53, Percanta II 53, Carlota 53, Alferecía 50, Jalapa 50, La Tremouville 50, Pteropus 50.

Premio Piccina, 1400 metros. — Plumazo 57, Machito 57, Teniente Lugones 57, Seisen 57, Batelera 55, Ardagh 55, Dinamanchense 55, Dionea 55, Valgris 54, Pimentón 54, Delfín II 54, Legislador 54, Ensing 51, Factor 51, Furlador 48.

Premio Esmalte, 1400 metros. — Little King 56, Tigris 56, Cylleval 56, Brasero 56, Delfín II 56, Juyo Moro 56, Machito 56, Ziem 56, Ginés 56, Antuco 56, Boa 54, Ardagh 54, Alfería 54, Sisa 54.

Hipódromo de San Martín

Damos a continuación la asignación de peso para la reunión del domingo próximo:

Premio Lengua Larga, distancia 1.000 metros: Burgano 56 kilos, Un Tanto 55, Musmón 54, Antaño 54, Dagger 53, Demontre 53, Day By Day 52, Stolen Kiss 52, Mi Tormento 51, Franceschi 50, Petit Chéri 50, Dabiniocca 50, Barricada 48, La Martina 48.

Premio Oleigrá, distancia 1400 metros: Argentino 57 kilos, Resfalón 57, Le Solitaire 56, Din 56, Gorgorito 56, Caballero 55, Oeste 53, Juego Limpio 55, Perchel 55, Giovanotto 55, Petit Gris 54, Piola 52, Saboyana 52, Olivero 52, La Bastille 51, Presuntuosa 49.

Premio Zulú, distancia 1.600 metros: Fleury 56 kilos, Tectotum 56, Profesor 56, Tropezón 56, Fracturado 56, Palantelén 54, Frontón 54, Mi Pollo 54, Lonquimay 54, Rodolfo 54, Nogalina 54, ¡Lady Oh! 52, Cacatúa 52, Cara Atada 52.

Premio Mamuret, distancia 1.300 metros: Abuelita 59 kilos, Lengua Larga 54, Rosa Roja 50, Lady Valle 49, Graceless 48, Un Momento 47, Cartuja 47, Flor del Fango 46, Oleigrá 45, Rienda 42, Diana 42, Osa Mayor 42.

Premio Duc d'Albe, distancia 2000 metros: Fidalgo 67 kilos, Sangre Fuerte 56, Tesonero 56, Judas 55, Norabuena 50, Negocio 49, Farman 48, Magnífico 48, Apollyao 48, Fedora 47, Sello 46, Double Faced 46, Microbio II 46, Susie 46, Poolvis 43.

Premio Sensato, distancia, 1.000 metros: Abuelita 55 kilos, Clarisa 55, Petit Gris 54, Fortíssimo 54, El Francesito 54, Ferry Boat 51, Petite Poupée 50, Ordago 49, Venenoso 49, Antaño 48, Teos 46, Miguel Angel 48, Un Tanto 48, Aix 48, Mamuret 47, Niña Bien 46, La Martina 46.

Premio Fortíssimo, distancia 1500 metros: Tefé 58 kilos, Principal 55, Don't 53, Oberdán 52, Arc en Ciel 51, Gijona 51, Din 51, Paddy 50, El Corral 50, Salamero 50, Cayó Piedra 50, Impaciencia 50, Gaditano 50, Giovanotto 50, Puno 50, Lengua Larga 49, Heligoland 48.

Hipódromo Independencia

La reunión del domingo. — Chaperón, cotizado outsider, injustamente, se impone con holgura en el clásico P. Ledesma. — Prevenido sale de perdedor.

Tuvo lugar el último domingo, en el circo de carreras del Jockey Club Rosario, la 12a. reunión de la temporada.

El programa desarrollado no despertó mayor interés en la multitud afecta al noble deporte, pues salvo el premio "clou", las demás pruebas no ofrecían aliciente alguno. No obstante, el movimiento del "betting" adquirió apreciable actividad.

El exceso de productos de 2 años en training y, por ende, lo nutrido de los campos en la prueba que se les destina, lo que dificulta sus normales desarrollos y provoca largadas laboriosas, por lo general perjudiciales para la mayoría de los participantes, auspiciaría la conveniencia de abrir en los programas de entradas, números por separado, para los dos sexos.

Cumple a los propósitos progresistas de la comisión recientemente iniciada, propiciar esta innovación, benéfica para las caballerizas y de interés para la institución, aparte de su eficiencia para el mejor desarrollo de las pruebas de tal categoría y no hay duda que primando el buen sentido práctico turfista, las autoridades se pronunciarán satisfaciendo esa necesidad sentida.

Se impuso en la prueba, origen de estas reflexiones, Prevenido, un hijo de Galloway y Kajac, que a pesar de haber partido en condiciones relativamente desventajosas y la poca habilidad del piloto que "iba arriba" pudo, a fuerza de más caballo, conquistar la victoria en una arremetida final impresionante.

Si el pupilo del stud N. N. es bien llevado en su training, no cabe duda que pronto lo veremos ocupar un sitio prominente entre los productos conceptuados de primera fila.

En un minuto y dos quintos de segundo, cubrió Prevenido los 1000 metros, distancia de la carrera

En el clásico Pelayo Ledesma carrera sobre 2200 metros, participaron: Chaperón 58 kilos, con L. Grigera; Copetón 58, con A. T. Rodríguez; Charmful 59, y Defender 56, en pareja. Con H. Mansilla y M. Altamiranda, respectivamente; Heartrander 52, con F. Oubiña; Fantin Latour 51, con G. di Palma; Guante Blanco 49, con E. Quinteros; Lujoso 46, con O. Morales y Bugler 45, con A. Vidal.

Ungido favorito fué Lujoso por sus sugestivas performances anteriores a este encuentro, pero presentado en un estado un tanto deficiente y piloteado por un jockey de aptitudes nulas y escuela desconocida, el preferido de la opinión no respondió en ningún momento el honor que se le discerniera, terminando al final, quinto, con acción lastimosa y dirección más lastimosa aún.

La victoria correspondió a Chaperón, caballo que en todos los compromisos siempre ocupó puestos de preferencia, pero en esta ocasión no se le "creyó" y fué relegado a los últimos puestos en las cotizaciones.

El hijo de Mandarín se impuso en un rush final irresistible, marcando 2'18" 1|2 en cubrir la distancia.

He aquí el resultado de las apuestas definitivas:

Lujoso	2493	1092
Defender	1083	702
Charmful	con Defender	
Bugler	784	457
Copetón	783	531
Fantin Latour	740	453
Chaperón	424	312
Heartrender	239	146
Guante Blanco	134	92
Totales	6680	3784

Casi de inmediato a la orden de largada, funcionó el starting-gate y el pelotón emprendió su carrera con Fantin Latour en el puesto de "leader" y con tren inicial sumamente moderado.

Guante Blanco encabezaba al resto, que se movía en compacto grupo, virando sin alternativas el codo de la milla, a cuya terminación el hijo de Estribor desalojó al puntero, acelerando el tren de carrera, quedando en su pos y sobre una misma línea, casi, Defender y Fantin Latour, a continuación Heartrender y Luojoso, más atrás, agrupados, Copetón, Chaperón, Bugler y Charmful.

En el codo final Fantin Latour cedió la segunda colocación, que había ocupado, a Defender, y al enfilar la recta el pelotón se agrupó, destacándose al frente, metros después, Bugler en ganancia por el centro de la pista, y sobre sus flancos, Defender con Charmful por la línea interior.

Dábase por descontada la victoria del pensionista del Ascot cuando surgió del fondo en impetuoso rush, Chaperón, que pasando rápidamente a Lujoso, Charmful y Defender igualó a Bugler para dominarlo sin lucha en el disco de legada por 1|4 cuerpo de ventaja. Tercero Defender, cuarto Charmful, quinto el favorito y sexto Fantin Latour.

ASIGNACION DE PESOS

En los handicaps del programa de la reunión del domingo próximo se ha hecho la siguiente asignación de pesos:

Premio Pino, 1600 metros. — Onerosa 55, Narración 54, Olla 54, Piragua 48, Estigia 43, Kábila 43, Entreverada 42 kilos.

Premio Principal, 1300 metros. — Damasco 57, Lord Black 56, Libertario 55, Taimada 51, Narración 51, Pinturero 49, Kestrel 48, Waal 47, Piragua 45, Chereval 43, Michungo 42.

Premio Esdepaja, 2200 metros. — Chaperón 62, Charmful 60, Telilla 54, Libertario 50, Bicho Feo 50, El Manco 49, Lujoso 47, Segundo 47, Plocha 40.

Hipódromo de La Plata

ASIGNACION DE PESOS

Para la reunión del domingo próximo se ha hecho la siguiente asignación de peso:

Premio Habladora, 1500 metros. — Lapidary 55, Bruant 55, Nogalito 55, El Noventa 55, El Pesao 55, Saint Goar 55, Alma Tedema 55, Avichucha 53, Tía 53, Zuna 53, Conservadora 53, Saboya 53, Callecita 53, Marimacho 53, Tita 53, Dinga 53.

Premio Hablantín, 1300 metros. — Pretence 55, Siulnas 55, Ney 55, Tablón 55, Raspón 55, Herefort 55, Quetzal 55, San Guillermo 55, Samán 55, Tarascón 55.

Premio Hablilla, 1000 metros—Zumbido 54, Agarrame 54, Montano 54, Náutico 54, Bleriot 54, Robespierre 54, Diastasa 52, La Petiza 52, Malita 52, Guiñada 52, Nianza 52.

Premio Hachero, 1600 metros. — Sisal 56, Tala 55, Bienvenida IV 54, Chalupa 54, Charmant 54, Choclo 53, Payanca 52, Mascarilla 52, San Guillermo 52, Chuca 51, Plateresca 51, Quetzal 51.

Premio Half a Chance, 1400 metros— Armel 58, My Fly 56, Enamorada 55, La Tinta 53, Con Garbo 52, Campanita 51, Alma Gaucha 49, My Bride 45, Yo Lía 44, Oblícua 43.

Premio Hasta Cuando, 1500 metros. —Dantoncito 56, Wrangel 55, Polipi 53, Last Bell 53, Anilina 52, My Bride 52, Orraca 52, Boladita 50.

Premio Heartrender, 1800 metros — Nervo 57, El Regente 55, Open Eyes 55, Terrón 52, Vivaz 51, Apolo 50, Infierno 42, Rebenque 49.

INSCRIPCIONES

Para las reuniones del jueves 17 y viernes 18 se han hecho las siguientes inscripciones:

Jueves 17

Premio Iambere, 1300 metros. — Obimba, Saint Goar, Cervantes, Tía, Elegante, Zircón, Zuna, Marselle, Lapidary, Wike Girl, Nogalito, Cross Cross, Grispá, Viborón, Conservadora, Poca Ropa, Saboya, Dos Horacios Asteciano, Dinga, Marimacho, La Llorona, El Noventa.

Premio Ice Cream, 1100 metros. — Cortesana, Charming Fly, La Querencia, Samphire, Gavota, Mummie, Mecha, Gomina, La Langosta, Polaina, Pisa Morena, Orangine.

Premio Ida, 1600 metros. — Malita, Nianza, La Petiza, Maravilla, Corona, Juan Sin Ropa, Diastasa, Montano, Alfrida, Náutico, Mountaineer, Gaucho Porteño, Maida.

Premio Idem, 1400 metros — Sisal, Payanca, Quetzal, Choclo, Pehuajó, Gavota, Chuca, Cuchilla, Tala, Chalupa, San Guillermo, Charmant.

Premio Iluminade, 2000 metros. — Alaska, Terrón, Marol, Enamorada, Desdeñosa, Quijote, Nombre, Nervo, Apogeo, Solferino, Campanita, Favorecido, Pial de Volcao, Cantador.

Premio Impulsiva, 1300 metros. — Wrangel, Boladita, Last Bell, Raspón, Suerte Clavada, Campoamor, Foguito, Quebir, My Bride, Michito, Arica, Barefort, Orangine.

Premio Impulso, 1400 metros. — El Regente, My Fly, Alhambra, Apolo, Vivaz, Infierno, La Tinta, Open Eyes, Con Carbo, Orraca, El Loco, Cantador, Rebenque, Pial de Volcao.

Viernes 18

Premio Jaca, 1400 metros. — Obimba, Cervantes, Tía, Elegante, Lapidary, Avichucha, Wike Girl, Nogalito, Cross Cross, Tita, Grispá, Conservadora, Poca Ropa, Alma Tadema, Callecita, Asteciano, Paints Well, Dinga, Marimacho, La Llorona, El Noventa.

Premio Jacobín, 1200 metros. — Saint Goar, Cervantes, Alfiler II, Quetzal, Tablón, Pretence, Pehuajó, Tarascón, Ney, Samán, San Guillermo, Alta Tadema, Last Bell.

Premio Jaipur, 1000 metros. — Comet, Paisana, Nianza, La Petiza, Maravilla, Zumbido, Corona, Montagno, Agarrame, Juan Sin Ropa, Según Seo, Diastasa, Limón, Alfrida, Náutico, Mountaineer, Gaucho Porteño, Maida.

Premio Jalosie, 1300 metros. — Sisal, Choclo, Quetzal, Gavota, Chuca, Tala, Chalupa, Plateresca, San Guillermo, Charmant.

Premio Japonesita, 200 metros. — Alaska, Marol, Desdeñosa, Quijote, Nervo, Apogeo, Solferino, Campanita, Pial de Volcao, Nombre, El Loco

Premio Jaque al Rey, 1400 metros — Boladita, Last Bell, Dantoncito, Suerte Clavada, Campoamor, Foguito, My Bride, Mummie, Mecha, Michito, Arica, Anilina, Orangine, Barefoot, Polig...

Premio Jarretiere, 1500 metros. — Terrón, Raspón, El Regente, Enamorada, Bembo, Alhambra, Apolo, Vivaz, Infierno, La Tinta, Open Eyes, Orraca, Con Garbo, Quebir, Rebenque, Pial de Volcao.

Turf uruguayo

PEQUEÑA ESTADISTICA

Con la reunión del domingo, inclusive, las posiciones en la estadística en lo que va del año actual arrojan las cifras siguientes paral os diez primeros puestos:

Jockeys—

	C. gan.	2os.	3os.	N. P.
Gómez B.	17	7	7	21
Tapia M.	15	9	10	34
Borean A. G.	16	3	6	27
Moreno P. C.	13	16	10	41
Díaz E. A.	9	4	9	21
Batista J.	8	14	6	31
Montero J. R.	8	7	3	17
Rijo I.	5	7	7	23
Albarracín P. J.	5	3	6	18
Pérez A.	5	5	4	14

Entraineurs—

Milia F.	17	carreras
Milia A.	11	"
Casella J.	10	"
Rijo J.	9	"
Lombardo D.	7	"
Rodal P.	6	"
Calderón G.	5	"
Testa F.	5	"
Melo E.	4	"
Núñez J.	4	"
Lenza.	4	"

Caballos—

Sisley	$	22.000
Brown	"	15.000
Envite	"	8.380
Taylor	"	8.270
Formosa	"	6.069
Puritano	"	5.402
Gran Pillete	"	5.305
Mari Pepa	"	5.275
Ontal	"	5.000
Stayer	"	5.000

Ecuries—

	Carrer.		
Reynal	5	$	27.440.—
Moreno N.	1	"	15.600.—
B. F.	9	"	12.455.—
Fraternidad	5	"	12.032.—
19 de Abril	4	"	10.910.—
Las Aguilas	7	"	8.640.—
L. Risso	2	"	6.500.—
25 de Mayo	4	"	6.270.—
Milia F.	5	"	7.170.—
Maroñas	3	"	6.065.—
Saca Chospas	6	"	5.520.—
Humaitá	4	"	5.333.—
Tom Pouce	5	"	5.305.—

Adolfo Bullrich & Cía.

De carrera—En training—

Un producto de 2 años y 3 id de 4, machos, por Young Hermit y Campechuelo, procedentes del establecimiento "Las Blancas" y en training o para cría: Pucará, Vuhugt, ...llastrum, Hasta Aquí, Toronto, ...reada, Contrafilo y Animo, se rematarán.

El viernes 11 de abril, a las 14 horas, en el local de ventas del Hipódromo Argentino. Comisión al comprador.—Adolfo Bullrich y Cía.
19|517 v. ab. 11

Yeguas de polo—

10 yeguas y 3 potrancas para polo, originadas en la yegua Taba, por Stone Cross y Bruja, por Davenport, siendo los padres: Chocolatero, Pom, Juez de Paz, Cheap y Corot, se rematarán

El viernes 11 de abril, a las 14.30, en el local de ventas del Hipódromo Argentino.—Comisión al comprador.—Catálogos en nuestra casa.—Adolfo Bullrich y Cía.
19|518 v. ab. 11

Yeguas madres de carrera—

Flor del Pago, por Craganour; Welcome por Old Man; Zoncera, por Juez de Paz; Ave Negra, por Dark Ronald; Gladiadora, por Camors; Wel Bred, por Lord Basil; Marcola, por Violín y Zamba por Juez de Paz, servidas por Lord Basil y Chile, algunas de ellas con crías por Juez de Paz. Proceden del haras "Mal Paso" y se rematarán

El viernes 11 de abril, a las 14.30, en el local de ventas del hipódromo Argentino, donde se exhiben. Comisión al comprador. Catálogo en nuestra casa.—Adolfo Bullrich y Cía.
19|519 v. ab. 10

TA-BA-RIS

?

Mundo Comercial

BOLSA DE COMERCIO

Cédula H. Argentina, 8172, abril 1.500 a 100.40.
Id 2a. serie, abril 10: 5.500 a 7.50.
Id 3a. serie, abril 10: 3.600 a 80.
Id 6a. serie, abril 10: 29.500 a 5.90.
Id 7a. serie, abril 10: 42.175 a 5.60.
Id 8a. serie, al contado: 4.000 a 5.70.
Id abril 10: 2.500 a 95.40.
Id 9a. serie, abril 10: 4.500 a 5.50.
Id 10a. serie, al contado: 20.000 a 95.50.
Id abril 10: 18.000 a 95.50.
Id 11a. serie, abril 10: 40.500 a 7.30.
Id 12a. serie, abril 10: 55.700 a 7.20.
Id 13a. serie, al contado: 6.000 95.20.
Id abril 10: 12.000 a 95.20.
Id 14a. serie, abril 10: 24.000 a 5.20.
Id 15a. serie, abril 10: 10.000 a 5.80.
Id 16a. serie, abril 10: 10.000 a 6.90.
Id 17a. serie, abril 10: 11.000 95.
Id 18a. serie, al contado: 10.000 a 5.20.
Id abril 10: 39.500 a 95.20.
Id 19a. serie, al contado: 59.000 95.30.
Id abril 10: 205.100 a 95.20.
Id 20a. serie, abril 10: 205.000 a 95.30.
Crédito Argentino Interno 1922, al contado: 5.500 a 95.80.
Id 1923, abril 10: 304.000 a 95.40.
Id 1911, al contado: 700 a 87.
Deuda Buenos Aires 6 o|o, 6.000 a 85.10.
Deuda municipal 6 1|1 al contado: 1.500 a 97.80.
Id abril 10: 72.000 a 97.70.
Saneamiento La Plata, abril 10: 7.000 a 83.50.
Banco Hogar Argentino: 460 a 46.30.
Banco Español, al contado: 50 a 20.
Banco Francés, marzo 31: 200 a 39.
Banco República Paraguay, abril 10: 10 a 30.
The Smithfield, al contado: 200 a 3.60.
Astra, abril 11: 200 a 62.
Astra, abril 11: 200 a 62.
Puerto de San Nicolás, al contado: 200 a 39.
Id abril 10: 500 a 39.
Id mayo 31: 200 a 39.40.

MERCADO DE CAMBIOS

(Precios oficiales)

Primera rueda

	$ oro	$ m|n.
Libras	41 11|16	13.0844
Francos	12.57	0.1808
Belgas	14.85	0.1530
Liras	4.29	0.5298
Florines	2.02	1.1251
…ras	16.90	0.1345
Pesetas	5.61	0.4051
Dólares	132.60	3.0136
[illegible]	33.300	0.3440
[illegible]	4 o|o	2.3389

Audiciones radiotelefónicas

PROGRAMA PARA HOY

Radio Cultura (Est. Palermo L O X)—
Frecuencia de onda 800 kilociclos|s.
A las 21: Quince minutos de enseñanza práctica de radiotelegrafía a velocidades progresivas.
Audición a cargo de los siguientes ejecutantes: señora Lola B. de Fabre (soprano ligera), señorita Carmen Suárez (piano), Sr. Lucio T. Vargas (piano), Sexteto Radio Cultura. Durante esta trasmisión el dibujante Taborda dirá algunas anécdotas de la caricatura en nuestro país.
1. E. Gaywin. Fantasía en estilo rumano (Sexteto R. C.).
2. Gounod. Berceuse (soprano ligera).
3. Tscherepnine. El pabellón de Armida (escena de baile), Sexteto Radio Cultura.
4. Longo. Pequeña suite a dos pianos; señorita Suárez y señor Melgar.
5. a) Tocatina; b) Tiempo de minuet y c) capricho.
5. Grieg. En la antesala del rey de las montañas (Sexteto Radio Cultura).
6. Paisiello. Chi vuol de zingarella (soprano ligera).
7. Schubert. Momento musical (Sexteto R. C.).
8. Chaminade. Concertuk (a dos pianos), señorita Carmen Suárez y señor E. Melgar.
9. Goyen. Nocturno (Sexteto Radio Cultura).
10. Liadow. Cajita de música (señorita Carmen Suárez).
11. Gounod. Mireille (Oh legere hirondelle), soprano.
12. Massenet. Aire de baile (Sexteto Radio Cultura).
13. Satter. Romanza (a 2 pianos), señores Lucio T. Vargas y E. Melgar.
14. Delibes. Pas des Eharpes (Sexteto Radio Cultura).
A las 22: Hora oficial.

Radio Sud América (Est. L O Z)—
Frecuencia de onda 375 metros, 800 kilociclos|s. Director artístico, M. R. Deledicque. Esta estación no transmite comunicaciones radiotelefónicas.

PROGRAMA PARA MAÑANA

Radio Cultura (Est. Palermo L O X)—
Frecuencia de onda, 800 kilociclos|s.
A las 12: Noticioso.
A las 12.15: Populín.
A las 13: Hora oficial, Boletín del Ministerio de Agricultura.
De las 13.30 a las 14.30: Bailables a cargo del compositor A. R. Aviles.
1. Schujer: Parque Hotel (shimmy).
2. Avilés: Mi llanto (tango).
3. Rienzo: Dream Kiss (vals).
4. Rietti: Chauchita (tango).
5. Avilés: Mal de amores (zamba).
6. Meinken: Wabash Blues (blue).
7. Bohr: Cascabelito (tango).
8. Avilés: A lo lejos (vals criollo).
9. Wells La petisa (tango).
10. Pascual: Black eyes (shimmy).
11. Avilés: Desolación (tango).
12. Wells: La tucumanita (tango).
13. Maglio: La chacarera (tango).
14. Avilés: Chrysanthémo (shimmy-canción).
El señor Avilés ejecutará un tango que no tiene nombre, del que es autor, y para el cual pide a sus oyentes uno.
A las 21: Quince minutos de enseñanza práctica de radiotelegrafía a velocidades progresivas.
Audición a cargo de la orquesta Fresedo, compuesta por los Sres. J. M. Rizzutti (piano), De Caro y Francia (violines), O. Fresedo (bandoneón).
Intercalará números de canto la señorita Azucena Maizani, que actuará en esta temporada con la compañía Paravicini.
1. J. M. Rizzutti: La muñeca (tango).
2. O. Fresedo: Idolos (tango).
3. Ivain-Canale: A solas (En douce), shimmy cantado.
4. Marshall-Whiting Some body's wrong (fox-trot), a dos pianos, Fresedo y Rizzutti.
5. J. de Caro: Mascarita (tango).
6. Rizzutti-Fresedo: El último beso (tango), cantado.
7. O. Fresedo: Desde las nubes (tango).
8. Harry Archer: I love you (fox-trot), a dos pianos, Fresedo y Rizzutti.
9. Berto-González: Perjura (tango).
10. O. Fresedo: La ratona (tango), a dos pianos, Fresedo y Rizzutti.
11. J. M. Rizzutti: Hollin (tango).
12. Pracánico-Servetto: Perdóname, señor (tango).
13. Gibbs: Runnin Wild (fox trot), a dos pianos, Fresedo y Rizzutt.
14. J. de Caro: Fresedo (tango).
15. Rizzuti-Fresedo: Cenizas (tango), cantado.
16. O. Fresedo: Criollo viejo (tango), solo de bandoneón.
17. Brown: Last night on the Bac Porch (a dos pianos, Fresedo y Rizzuti).
18. De Caro-Ruffet: Todo corazón (tango), cantado.
19. J. M. Rizzuti: El cisne (tango).
20. O. Fresedo: Aromas (tango).
A las 22: Hora oficial.

Universitarias

UNIVERSIDAD DE LA PLATA

En cumplimiento de lo que dispone la ley de presupuesto vigente, el Ministerio de Hacienda, por intermedio de la Tesorería General, entregó a la Universidad Nacional de La Plata, pesos 23.343 moneda nacional, para el pago de diversas reparaciones efectuadas en los edificios que ocupa la misma y para la adquisición de instrumentos científicos.

Instrucción Pública

ESCUELA NORMAL DE CHILECITO

El P. E., por intermedio del Ministerio de Instrucción Pública, nombró en la Escuela Normal de Maestros de Chilecito, a la señorita Emma Sampóetro y al señor Marcos Argañarás, profesores de Música y de Ciencias y Letras, respectivamente.

ESCUELA DE ARTES Y OFICIOS DE FRIAS

Por el Departamento de Instrucción Pública nombróse secretario-contador, con clase anexa, de la Escuela de Artes y Oficios de Frías, a la señora Mercedes M. R. Flores Patiño.

ESCUELA NORMAL DE RIVADAVIA

Por decreto de la fecha, nombróse en la Escuela Normal de Rivadavia (Mendoza), profesor de Ciencias y Letras (12 horas), al señor Aníbal Abalos.

Banco Alemán Transatlántico

BUENOS AIRES
Con motivo de la reconstrucción de su propiedad Reconquista esq. B. Mitre trasladó sus oficinas al local provisorio
CANGALLO 360 — Casilla de Correos 1365
SUCURSALES URBANAS:
Calle Callao esq. Corrientes y calle Lima 1660
Casa Central: DEUTSCHE UEBERSEEISCHE BANK — BERLIN
Casa Matriz: DEUTSCHE BANK — BERLIN
Con 24 Sucursales en la República Argentina, Uruguay, Brasil, Bolivia, Chile, Perú y España.
Dirección telegráfica para la Oficina principal y todas las Sucursales: "BANCALEMAN"
El Banco se encarga de toda clase de operaciones bancarias.
E. ALBERT—P. RICHARZ: Directores.

COMPRA VENTA DE VALORES

Solicitados: Cédulas Hipotecarias Argentinas viejas, sorteadas), Las Palmas al P. Austral.
Ofrecidos: The Standard (fábrica de dulces), Bonos Pavimentación de La Plata.

MERCADO DE CEREALES A TERMINO

Primera rueda

Trigo: entrega en mayo, 200 toneladas a 10.60, 200 a 10.61, en dársena.
Entrega en junio, 600 toneladas a 10.70, en dársena.
Entre en julio, 1.400 toneladas a 10.80, en dársena.
Maíz: entrega en mayo, 200 toneladas a 8.09, 400 a 8.10, en dársena.
Lino: entrega en junio, 100 toneladas a 19.27, en dársena.
Entrega en julio, 100 toneladas a 19.43, 100 a 19.42, en dársena.

MERCADO DE CEREALES A TERMINO DE ROSARIO

Primera rueda

Trigo: entrega en junio, 200 toneladas a 10.61.
Maíz: entrega en abril, 100 toneladas a 8.30.
Entrega en mayo, 300 toneladas a 7.90.
Lino: entrega en mayo, 100 toneladas a 19.10, 100 a 19.05.

MERCADO DE CEREALES

Trigo varias clases: 300 bolsas en Sola a 10.80 $, Yraizos Hnos.; 1149 a 10.60, Juan Bayona; 340 en Palermo a 10.50, A. Vélaz y Cía.; 263 en Sola a 10.40, P. Costas y Peró; 700 a 10.40, Muñiz Hnos. y Guardi; 244 en Once a 10.30, Benvenuto Hnos.; 1019 a 10.20, Perlender y Cía.; 380 en O. Lacroze a 10.20, P. Ferrari; 415 en B. Aires a 10.20, G. y Bloch; 510 en Sola a 10.10, I. y E. Pillitz; 601 en Once a 10, A. Diante; 664 a 10.20, 577 en Palermo a 10.40, Arzeno Hnos.; 350 en Sola a 10, M. de Hoz Hnos.; 4542 en Once a 10, U. Alzaga y Cía.; 275 en B. Aires a 10, T. P. y H. Ojea; 53 a 9.90, Saint Fréres; 631 en Once a 9.80, M. A. García; 532 en Sola a 9.80, M. Copello; 330 en Once a 9.80, O. Beloqui y Cía.; 725 en Sola a 9.80, J. Andreu y Cía.; 650 en Once a 9.60, Lutjohann y Cía.; 140 en Sola a 9.70, Devoto Ltda.; 449 en Once a 9.60, J. S. Prescott; 413 en Pte. Alsina a 9.50, P. y A. Lanusse; 753 en Sola a 8.80, J. Andreu y Cía.; 68 en Once a 8.50, J. Lalor.
Trigo tangaró: 698 bolsas en Sola a 10 $, P. Genta y Cía.; 160 a 9.50, Oscamou y Cía.
Trigo favorito: 338 bolsas en Once a 9.60 $, L. y Etchegaray.
Maíz colorado viejo: 173 bolsas en Sola a 9.40, S. y Bercetche.
Maíz cuarenteno nuevo: 634 bolsas en Once a 9.50 $, A. Rinaldi.
Maíz colorado nuevo: 325 bolsas en B. Aires a 9.30, 320 a 9.20, E. Colombo y Cía.; 415 a 9.10, Peis y Lakatos; 174 en O. Lacroze a 9, A. de la Peña.
Maíz amarillo nuevo: 400 bolsas en B. Aires a 9.20 $, C. y Rodríguez; 383 en Once a 9.20, Bernhard y Cía.; 435 en Chacarita a 9.20, 270 en Sola a 9.25, Devoto Ltda.; 299 en B. Aires a 9, P. Rebagliatti; 1917 en Once a 9, B. V. y Orbeta; 418 a 8.60, C. Rosselli; 325 a 8, Duggan Hnos.
Maíz morocho: 282 bolsas en Once a pesos 8.90, U. Alzaga y Cía.
Semilla de alfalfa: 50 bolsas en Sola a 9 $, 94 a 9, Chapar y Cía.; 38 a 8.80, P. Genta y Cía.; 48 a 8.50, J. Andreu y Cía.
Alpiste: 87 bolsas en Lacroze a 27$, O. Beloqui y Cía.; 200 en Once a 25.20, T. P. y H. Ojea.
Triguillo: 25 bolsas en Once a 8 $, A. Kuker; 84 en Sola a 6.20, De Lellis y Fages.
Ray grass: 50 bolsas en B. Aires a 9 $, Palacios Hnos.
Centeno: 1265 bolsas en Once a 7.70 pesos, Coop. de Hacendados.
Cebadilla: 406 bolsas en Once a 6.15 $, F. y Baso; 426 a 6.65, Saint Fréres; 40 a 6.40, 84 a 6, Perlender y Cía.; 463 a 6, Scala y Cía.
Porotos de manteca: 63 bolsas en Once a 2.50 $, I. Bidon Chanal y Ca.
Avena: 347 bolsas en Once a 7.55 $, S. Palau y Cía.; 446 en Palermo a 7.50, Perlender y Cía.; 220 en Sola a 7.20, Santamarina e hijos; 550 en Once a 7.15, Perlender y Cía.; 750 en Sola a 7, A. Kuker; 394 en B. Aires a 6.90, A. Iriart; 567 en Sola a 6.75, A. Ojea y Ca.; 125 en Once a 6.70, I. y E. Pillitz; 105 en Pte. Alsina a 6.50, P. y A. Lanusse; 752 en Sola a 6.50, P. Genta y Ca.; 555 en Once a 6.50, I. y E. Pillitz; 230 en Sola a 6.50, Crotto Hnos.; 92 en Sola a 6.20, A. Kuker.
Nabo: 130 bolsas en B. Aires a 15.50 $, Saint Fréres; 35 en Once Lacroze a 14, A. Padin; 10 a 13.80, L. y Etchegaray; 55 a 13.70, A. Belluscio; 144 a 13.60, Devoto Ltda.; 5 a 12, A. Bellini y Ca.; 142 a 10.20, Prescott y Ca.; 19 a 9, A. Kuker; 10 a 8.50, A. Bellini y Ca.; 11 en Sola a 12.30, P. Costas y Peró; 42 a 14, 171 a 8, De Lellis y Fages; 109 en Once, inferior Puiggros y Ca.
Nabón: 64 bolsa en Sola a 11 $, De Lellis y Fages.
Lino: 78 bolsas en Once a 19 $, Benvenuto Hnos.; 125 en O. Lacroze a 18.80, A. Vélaz y Ca.; 610 en Once a 18.20, A. y Blaquier; 685 a 18.60, Arzeno Hnos.; 593 a 18.50, Devoto Ltda.; 169 en Sola a 17.40, Alchourrón Ltda.; 125 en dique 1 a 18, T. P. y H. Ojea; 413 en Sola a 17 y 40, Palacios Hnos.; 16 en Once a 16.70, I. y E. Pillitz; 223 a 15.25, Prectott y Ca.; 335 a 15.80, A. Bellini y Cía.; 644 a 15, 118 a 15, A. Bellini y Cía.; 118 en Sola a 15, Palacios Hnos.; 264 en Once a 14.50, Puiggros y Cía.; 35 en O. Lacroze a 14, A. Padin.
Cebad: 278 bolsas en Once a 8.20 $, Perlender y Cía.; 488 en Sola a 8.10, Puiggros y Cía.; 178 a 8, S. y Bercetche; 500 en Once a 7.90, F. C. Malbrán; 278 a 7.60, O. Beloqui y Cía.; 37 a 7, A. Kuker; 68 en Sola a 6.20, A. Kuker.

ENTRADAS GENERALES

Once: 722 bolsas trigo, 2683 maíz, 2860 lino, 474 nabo, 832 avena, 675 centeno, 343 cebada, 1721 cebadilla, 200 alpiste.
Brian: 19.733 bolsas trigo, 857 centeno, 468 avena, 6010 lino.
Puente Alsina: 2524 bolsas trigo, 730 avena, 7178 lino.
Lacroze: 2134 bolsas trigo, 2581 lino, 1849 harina, 430 maní.
Buenos Aires: 1273 bolsas trigo, 2233 maíz, 267 avena, 50 ray grass, 1489 lino, 140 nabo, 088 maní, 90 girasol.
Sola: 7945 bolsas trigo, 442 centeno, 2995 lino, 780 nabo, 1516 maíz, 5354 avena, 2548 cebada, 1174 alfalfa.
Palermo: 150 bolsas harina, 650 maíz.
C. Argentino: 286 bolsas harina, 310 id maíz.
Retiro (norte): 1462 bolsas harina, 700 atados paja guinea.
Mercado Central de Frutos: 2014 bolsas trigo.
Rural: 838 bolsas lino, 13 nabo.
Riachuelo: 6237 bolsas trigo.

MERCADO DE PATATAS

(Est. Casa Amarilla)

Han entrado hoy en este mercado 6616 bolsas de patatas: en Bs. Aires 531; en Pacífico, 2105; en Central Argentino, 200. Total: 9472 bolsas de patatas.
Precios de venta: Patata según clase, de $ 0.55 a 0.85.

MERCADO DE PASTO

(Est. Caballito)

Han entrado hoy en este mercado 1524 fardos grandes de pasto y 3170 id chicos; en Sola, 524 id chicos; en Palermo, 500 id grandes y 788 id chicos; en Bs. Aires 76 id grandes y 350 id chicos. Total: 2534 fardos grandes y 7701 id chicos.
Precios de venta: Pasto alfalfa en fardos grandes, de $ 29 a 65 la tonelada; id chicos, de 30 a 64; id mezcla, fardos grandes, de 26 a 45.

MERCADO DE HACIENDA VACUNA

Liniers

Persiste la flojedad en los precios para todas las clases de haciendas de consumo, principalmente para vacas de conserva y demás categorías de animales descarnados y flacas. La mayor demanda se observa por novillitos y vaquillonas especiales, pero dentro de un margen de precios bajos.
Los novillos de frigorífico se colocaron con la misma buena demanda e interés del día anterior, pero, con mayor preferencia por los do tipo Continente.
La entrada del día fué de 8.001 cabezas, clasificadas en la siguiente forma: novillos, 2.612; vacas, 2.699; terneros, 2.682 y bueyes, 8.
Las compras efectuadas por los frigoríficos fueron las siguientes: Sansinena, 1.079; La Blanca, 1.422; Swithf, 155; Armour, 511; Wilson, 363; Saladero Atalaya, 177; The Smithf Field, 170; y Saladero Roca Terrarossa y Cía., 87.
Toros y torunos gordos y especiales para frigorífico, de pesos 86 a 95; id generales de 62 a 75; bueyes especiales y excepcionales de 85 a 170; novillos especiales (Chilled-Beef), de 119 a 132; id (congelar) de 115 a 135; id gordos (continente) de 95 a 121; id generales, de consumo, de 60 a 85; novillitos y excepcionales de 68 a 71; id gordos y especiales de 43 a 60; id generales de 17 a 38; vacas excepcionales de 103 a 110; id especiales de 77 a 90; id gordas de 57 a 90; vaquillonas gordas y especiales de 42 a 63; terneros excepcionales a 45; terneros excepcionales a 45; id especiales de 35 a 41; id generales de 20 a 31; mamones gordos y especiales de 12 a 17; id generales de 4 a 9.

Ventas de hoy

AVALOS, SALAZAR y Cía.—
8 vaq. de Pehuajó a 58; 3 vacas a 56.
ALONSO y BLAQUIER —
6 vacas, de Córdoba a 66; 10 id a 62; 7 id a 51; 34 vaq. a 27.
ARZENO y Hno. F. B.—
25 vacas, de Pringles a 70; 21 id a 66; 15 id de Casero sa 12; 22 vaq. a 8; 16 terneros a 5.
ACCAME BELLINI y Cía.—
12 terneros, de Alberti a 23; 19 novillo sa 116; 30 terneros, de Tornquist a 25; 20 id a 20; 20 novillos, de C. Seguí a 132; 28 terneros, de Merlo a 23; 18 vaq. de Suipacha a 18.
AYARRAGARAY y Cía.—
50 vacas, de T. Lauquen a 40; 12 novillitos a 26; 18 terneros a 7; 4 id a 10.
ARANCET y Cía. PEDRO—
9 novillitos, de Q. Quemú a 68; 22 id a 61; 2 1 vacas de Caseros a 55; 18 id a 55; 10 id de la Pampa a 65.
BASCARAN FELIPE—
11 novillitos, de Girodia a 71; 12 id a 65.
BELLOCQ e HITA—
13 novillitos, de Gorchs a 52; 10 vacas de Húsares a 58; 28 id a 22; 22 vaq. a 15; 11 id a 8.
BERISTAYN y LARGUIA—
26 vacas, de Vergara a 60; 55 terneros a 24; 8 toros de Zabala a 60; 8 novillitos a 50; 3 vaq. a 45; 73 vaq. a 45; 12 novillitos a 56.
BARERA y Cía. P. A.—
4 vaq. de Guaminí a 50; 7 terneros a 23; 7 id a 22.
BOURDIEU Hnos.—
18 vaq. de C. Casares a 30; 36 id a 27; 36 id a 26.
BUNGE y BORN Ltda.—
40 vacas, de G. Pinto a 90; 24 vaq. de Córdoba a 60; 19 novillos de Alberti a 121; 22 vacas de Lincoln a 70; 18 torunos a 97.
CREDITO TERRITORIAL—
44 novillos, de L. N. Alem a 85.
CROHARE SALVADOR —
24 novillos, de Monte a 70; 6 id a 48; 5 id a 35; 29 novillitos a 33; 7 vacas a 56; 7 id a 53; 8 id a 43; 6 vaq. a 43; 2 terneros a 22.
CORDOBA e hijo PEDRO—
11 novillos, de Chivilco ya 100; 2 vaq. a 40; 15 vacas a 60; 14 id a 47; 4 vaq. de Mercedes a 75; 25 novillo sa 105; 15 id a 118.
CROTTO Hnos.—
15 vacas, de Villegas a 80; 25 id a 71; 20 terneros a 51; 15 id a 38; 5 vaq. de Alvear a 31; 16 terneros a 30; 35 id a 21.
CICERI y Cía.—
20 novillos, de P. Central a 70; 23 novillitos, de Caseros a 68.
CRESPO y RODRIGUEZ —
28 novillos, de Alén a 120; 2 bueyes a 170; 2 id a 85; 6 novillitos a 38; 2 vacas a 70; 7 tenero sa 15; 8 id a 22; 3 mamone sa 15; 8 ternero sa 27; 3 id a 17; 6 id a 25.
CALVO NICOLAS A.—
8 vacas, de Rauth a 58; 6 vaq. a 38; 5 vacas de Maipú a 42; 17 terneros a 8.50.
CASH COLRELL JONES y Cía.—
3 vacas, de Villegas a 103; 3 id a 77; 2 id a 50; 36 vaq. a 70; 19 id a 68; 3 id a 45; 10 novillitos a 45; 6 vaq. a 33; 8 id a 30; 7 terneros a 20; 4 id a 16; 6 vacas a 75; 34 vaq. a 45; 7 id a 59; 7 id ao 53; 16 novillitos, de Pehuajó a 55; 10 id a 22; 2 vacas a 35; 10 vaq. a 42; 14 ternero sa 23.
DORRDALL RICARDO—
3 vaq. de Arenales a 50; 19 terneros a 24; 13 id a 24.
DELFINO Hnos.—
19 vacas, de Cañuelas a 40; 12 id a 10; 11 id a 7; 21 id a 4.
DICKMANN Hnos.—
90 novillos, de Córdoba a 135; 20 id a 130; 26 id a 129.
DRABBLE E. G.—
22 vacas, de Villegas a 110; 36 vaq. a 70; 7 vacas a 80.
DEVOTO y Cía. Ltda. TOMAS—
3 torunos de C. Tejedor a 62; 15 novillitos a 48; 10 id a 60; 21 vacas a 36; 20 terneros a 22; 10 id a 38; 6 vaq. a 38; 4 vacas a 60; 9 novillos de Pringles a 108; 8 vaq. a 60; 6 vacas a 25; 3 ternero sa 25; 13 id de Suipacha a 28.
ESTREME Hnos.—
20 vacas, de C. Tejedor a 65; 20 id a 45; 30 terneros a 25; 10 novillitos a 50; 4 toritos a 37; 6 novillitos a 37.
ESTRUGAMOU JUAN—
30 novillos, de Chascomús a 122; 22 vacas a 67; 22 vaq. de Pehuajó a 62; 7 id a 50; 3 vacas a 100; 3 id a 90; 7 id a 70.
FAYANAS y TELLAGORRI—
9 vacas, de Echeverría a 58; 12 vaq. a 36; 7 ternero sa 10; 4 id a 6.
IRIARTE ZALBA ANTONIO—
18 vacas, de G. Pinto a 64; 7 id a 62; 40 novillitos, de E. de la Cruz a 61; 29 id a 44; 20 id a 25.
LALOR JUAN—
3 novillos, de Monte a 48; 22 terneros de G. Villegas a 11.50; 5 vaquillonas, de Matanza a 52; 13 id a 53; 9 novillitos a 50; 14 vaquillonas a 50; 18 novillos a 52; 14 terneros a 21.50; 11 vacas, de Olavarría a 66.50; 3 vaquillonas de Azul a 31.50; 9 vaquillonas a 50; 5 terneros a 21.50; 14 id de Córdoba a 56; 11 id a 40; 14 id a 42.50; 20 id a 29; 18 id a 25; 7 vaquillonas de S. A. de Giles a 63; 14 novillitos a 55; 5 vaquillonas, de Matanza a 36.50; 14 vacas, de C. Pringles a 72.50; 2 vaquillonas a 30; 13 id a 59; 19 novillos a 74; 6 vacas, de Chivilcoy a 52; 7 id a 52; 6 vaquillonas a 29; 2 vacas a 29; 10 vaquillonas a 42; 3 novillos a 71; 22 id a 26; 8 terneros de 9 de Julio a 25; 13 vaquillonas, de T. Lauquen a 30; 2 vacas de T. Lauquen a 50; 12 id de Lomas a 54; 10 id a 60; 3 id de Pehuajó a 55; 8 terneros a 47; 14 id a 38; 12 ternero sa 20; 12 id a 16; 10 id a 21; 20 novillos de C. Casares a 75; 22 id a 74.50; 14 novillitos a 70.
LANUSSE PEDRO y ANTONIO—
12 mamones, de San Vicente a 6.50; 9 id a 11.50; 7 id a 6; 16 id a 8; 12 id a 6.50; 9 id a 16; 10 terneros, de Azul a 13.50; 10 id a 26; 5 vacas a 59; 10 terneros a 29.50; 7 novillos, de General Arenales a 35.50; 10 vaquillonas, de Rivadavia a 53; 10 id a 67; 2 novillos a 106; 2 torunos a 53.50; 12 id a 112; 4 novillo sa 86; 11 id a 116; 3 id a 120; 20 id de C. Brandzen a 65; 20 id a 45; 6 terneros, de Pellegrini a 48; 14 vaquillonas a 65; 14 ternero sa 46; 16 id a 40; 13 vaquillonas a 63; 12 vacas de L. de Zamora a 20; 10 vaquillonas de Lincoln a 13; 18 id a 10.50.
LASCURAIN y ETCHEGARAY —
26 vacas, de Azu la 56; 15 novillos a 98.
LYNCH y Cía. LEANDRO—
30 mamones, de M. Vélaz a 12; 14 id a 5.
MANTEL ALHERA y Cía.—
20 vaq. de T. Lauquen a 40; 16 ternero sa 40; 4 terneros a 12.
MARTINEZ de HOZ Hnos.—
12 vacas, de Azul a 90; 12 id a 80.
MAZZUNO y Cía. ARNOLDO—
50 novillitos, de Pellegrini a 56; 50 id a 46; 7 vaq. a 50.
MENDEZ y Cía. J. M. —
15 vaq. de San Luis a 38; 30 id a 30; 12 terneros a 17.
MENDEZ Hnos. y Cía.—
58 terneros, de 9 de Julio a 21; 25 id a 20.
NALE REPETTO y Cía.—
26 novillitos, de 25 de Mayo a 55; 5 vaq. a 30; 20 mamones a 13; 9 terneros a 10; 24 id a 26.
ORCOYEN, BELQNI y Cía.—
44 novillos, de Azul a 124.
OJAM y LABIANO—
25 novillos, de Azul a 115; 4 novillitos a 60; 5 vacas, de Rauch a 68; 5 vaq. a 35.
ORLANDI y Cía. RODOLFO—
72 novillos de Santa Elena a 78; 10 id de Voluntad a 74; 15 vaq. a 59; 14 id a 54; 11 id a 47; 21 terneros a 29; 2 id a 24; 2 id a 18.
PUIGGROS y Cía.—
12 novillos, de Henerson a 125; 8 id a 76.
PALACIOS Hnos.—
35 novillos, de Azul a 119.
PAREDES EDUARDO—
13 novillos, de T. Lauquen a 126; 21 id a 114; 1 toruno a 100; 2 id a 90; 13 toro sa 90; 22 novillitos a 95.
PATRON COSTAS y PSRO—
34 vacas, de Lobería a 73.
ERRPONE VICENTE—
16 terneros, de Pehuajó a 32; 12 id a 30; 16 mamones a 23.
POLLEDO CASIMIRO N.—
33 novillos, de Balcarce a 63; 20 novillitos a 54; 2 vaq. a 35.
RUBIN DOMECQ ZUBIAURRE y Cía.—
36 vaq. de Guaminí a 31; 23 novillitos, de Las Flores a 48.
RIVERA ANTONIO—
32 vaq. de Bragado a 35; 25 id a 41; 10 ternero sa 27; 27 id a 17; 2 id a 25.
SANTAMARINA e hijos—
5 vaq. de Laprida a 52; 4 vacas a 67; 3 vaq. a 60; 21 ternero sa 20; 13 id a 33; 10 id a 18; 3 vaq. de Bragado a 48; 8 vacas a 58; 2 id a 71; 3 vaq. a 50; 2 novillitos a 50; 9 vaq. a 40; 15 novillo sa 78.
SEGUI Hnos. y Cía.—
3 vaq. de Rojas a 50; 8 id de la Pampa a 46; 40 novillitos a 46; 2 vacas de Rojas a 10; 5 terneros a 15.
Suc. JUAN CURUTCHET—
20 vacas, de B. Mitre a 65; 15 terneros a 45; 72 vacas, de Lincoln a 71; 12 novillos de P. Central a 105; 3 terneros a 60; 4 novillo sa 55; 17 vacas a 42; 59 terneros a 30; 30 id a 20.
SERANTOS CAIMI y Cía.—
50 terneros, de B. Blanca a 20; 67 mamones a 14; 3 ternero sa 25.
SALABERRY y BERCETCHE—
19 terneros de Magdalena a 18.50 $; 15 a 25.50; 7 a 26.50; 13 a 44.50; 11 a 16.50; 5 a 21; 3 vaquillonas de E. Echeverría a 48; 6 id a 42; 5 vacas a 43; 42 vaquillonas a 41; 10 a 35; 12 novillitos a 38.50; 17 id a 30; 11 terneros de Cañuelas a 16; 8 a 28.50; 10 a 12.50; 2 a 28; 8 terneros de Cañuelas a 25.50; 3 novillitos a 40; 5 vacas a 19.50; 2 novillos a 30; 2 toros a 75; 1 vaquillona de Magdalena a 19; 2 terneros a 13; 1 a 20; 7 a 18; 4 a 45; 7 a 26; 12 vacas a 51; 11 id de Cañuelas a 29; 42 a 56; 11 a 63.50; 6 a 87; 2 toros a 70; 10 vacas de Gral. Alvear a 68; 10 a 74; 5 a 75.50; 8 id de Rivadavia a 74.50; 10 id a 82; 9 id a 84.50; 15 id a 66.50; 8 id a 62; 10 id a 49; 9 vaquillonas a 49; 11 novillo a 110; 4 novillitos a 32.50; 3 vacas a 98; 18 novillos a 101; 24 id a 45.
TORLASCHI ENRIQUE—
32 vaquillonas de Lincoln a 35 $; 4 toros a 51; 2 novillitos a 25; 9 terneros a 18.
UNZUE ALZAGA y Cía.—
32 terneros de Magdalena a 30 $; 73 a 34; 63 id de Alvear a 26; 90 vacas de Rojas a 57; 17 novillos de Alberti a 122.
VELAZ y Cía. ANGEL—
28 novillos de Córdoba a 75 $; 14 id de Pringles a 108; 8 id a 70; 4 id a 61; 4 vacas de Pringles a 65; 4 id a 60; 2 novillitos a 65; 12 vaquillonas a 41; 11 id a 35; 2 novillitos de Navarro a 41; 5 vacas a 15.

MERCADO DE HACIENDAS LANARES

(Tablada, F. C. O.)

La entrada del día fué de 11.703 animales, habiéndose vendido durante la mañana 10.164 cabezas de la siguiente manera:
Comp. Sansinena, 558; La Blanca, 722; Armour, 938; Wilson, 1.097; Swift, 2.022; The Anglo, 1.235; Muller, 481 y 3.111 para los abastecedores locales.

Precios corrientes

Capones especiales para frigorífico, de $ 9.00 a 21.00; ovejas íd. para matadero, de $ 15.00 a 18.60; íd. generales para matadero de pesos 8.00 a 14; borregos especiales frig., de $ 16.50 a 19; íd. generales para frig., de $ 14.00 a 15.70; íd. generales para matadero, de $ 8.00 a $ 12.00.

VENTAS DE HOY

AMARAL M. H. y Cía.—
61 capones frig., 25 de Mayo, a $ 17.50; 35 borregos íd. a 13.20.
BASCARAN FELIPE—
108 capones frig., Holmberg, a $ 20.20; 19 borregos íd. a 14.40; 78 íd. a 15.70.
BEAZLEY M. y R.—
200 ovejas matadero, Macedo, a $ 14; 100 capones frig., a 18; 80 borregos id. a 14.30; 20 íd. a 10.
CHAPAR y Cía.—
30 borregos frig., Casalns, a $ 14; 75 íd. a 12; 24 ovejas matadero a 16.00.
CROTTO Hnos.—
30 capones, Santo Domingo, a pesos 14; 17 ovejas matadero a 12; 75 borregos frig., a 13.50; 56 íd. a 12.00.
CRESPO Y RODRIGUEZ—
35 borregos frig., Junín, a 15.50; 36 ovejas matadero, a 14.60; 10 íd. a 18.60; 30 borregos frig., Alén, a 15.50; 73 ovejas matadero, a pesos 12.80.
CARRIQUIRI, CASAUX y Cía.—
145 capones frig., Juárez, a X 21; 92 íd. Entre Ríos, a 17.50; 40 íd. a 16.80; 102 ovejas matadero, a 14.50; 145 íd. a 11.40; 30 íd. Juárez, a 17.70; 77 borregos frig., Entre Ríos, a 13.50; 16 íd. a 11.80.
DE LOS SANTOS J. C. Cía.—
138 capones frg., Colman, a 16.60; 50 borregos íd. 14; 16 íd. a 10.
DEVOTO TOMAS Cía. Ltda.—
175 borregos frg., Lamadrd, a pesos 14; 51 íd. a 15.30; 17 capones a 20.50.
DE LELLIS y FAGES Hnos.—
48 borregos frg., C. Seguí, a pesos 14.50; 133 íd. a 13.70; 31 íd. a 13.20; 187 íd. a 10.70; 28 capones a 18; 129 ovejas matadero a $ 14.50.
ESTEVEZ ALDO p Cía.—
192 capones frg., Maceda, a pesos 20.50.
GIOJA y Cía.—
126 borregos frg., a $ 14; 113 capones d. a 15.60.
LANUS ARANCEDO—
15 capones frg., a $ 10; 25 ovejas matadero, a 15.50; 70 borregos frg. a 12.50.
LALOR JUAN—
80 capones frg., Entre Ríos, a $ 16.30; 125 borregos a 15; 74 ovejas matadero a 14; 58 íd., Hortensa, a 14.30; 97 borregos frg., a 11; 25 íd. a 15; 15 íd., Rauch, a 14; 98 íd., a 10.50.
LASCURAIN y ETCHEGARAY—
107 borregos frg., Pehuajó, a pesos 19; 92 capones íd. a 19; 100 ovejas matadero, a 18.50; 11 carneros íd. a 20; 100 borregos frg., 20 de Octubre, a 14.50; 80 ovejas matadero a 16; 90 capones frg., a 17.50.
LANUSSE P. y A.—
29 capones frg., Colman, a pesos 19.30; 77 borregos íd. a 16; 28 ovejas, Pergamno, a 15; 18 borregos d. a 14; 203 íd. Zapala, a 10.50; 20 íd. a 13; 16 capones íd. a 9.00; 21 ovejas matadero a 13; 36 borregos frg, a 10; 16 ovejas matadero a 9.00 108 capones frg., a 9.00; 12 borregos matadero a 8.00; 26 borregos frg., Las Moscas, a 13.30; 134 íd. a 11.50; 50 capones Entre Ríos, a pesos 15.00.
MAZZINO A. y Cía.—
62 borregos frg., Sallequeló, a pesos 16.40; 29 ovejas matadero a pesos 17.50.
MENDEZ, Hnos. y Cía.—
95 capones frg., Krable, a $ 19.
VELAZ, ANGEL y Cía.—
48 capones frg., Bolívar, a pesos 15.50; 61 borregos, Moldes, a 12.30; 15 íd. a 11; 29 íd. Mranda, a pesos 13.30.
OJAN Y LABIANO—
38 borregos frig., Miranda, 14.40; 44 íd. a 15.50; 14 capones a 15; 144 borregos Pehuajó, a 14; 45 ovejas matadero, a 14; 14 capones frig., a 16.50; 692 borregos, Espigas, a 10.30; 91 íd. a 13.
PALAU, S. y Cía.—
90 capones frig., Viamonte, a pesos 19; 10 ovejas matadero, a 16.
PATRON COSTAS p PERO—
203 borregos frig., Lertora, a pesos 16.70; 12 capones íd. a 19.
RIVERA ANTONIO—
39 borregos frig., Warnes, a $ 16; 46 ovejas matadero a 15.
RORDIGUEZ A. y Cía.—
91 borregos frig., Coman, a pesos 16.
RUBIN DOMCQ Z. y Cía.—
27 borregos frig., a 10; 66 ovejas matadero Cintra, a 16; 17 capones frig., a 14.30; 75 borregos frig. a $ 13.50.
REYES R. y Cía.—
110 ovejas matadero, Olavarría, a 12.50.
SALABERRY y BERCETCHE—
10 ovejas matadero, Rauch, a pesos 18; 100 borregos frig., a 14.60; 40 ovejas matadero, a 15; 60 borregos frig., a 11.80; 20 ovejas matadero, a 13; 128 borregos frig., Santo Domingo, a 13.90; 73 íd. a 11.50; 26 ovejas matadero, a 14; 65 íd., Villaguay, a 12; 92 borregos frig., a 11.80; 16 ovejas matadero, a 14.
SUC. M. URTASUN e hijos.—
34 borregos frig., Rauch, a 12.30; 52 capones íd. a 14.80; 14 íd. a 16.
SEGUI, Hnos. y Cía.—
41 ovejas matadero, Papin, a pesos 16.30; 31 borregos frig., íd. a $ 16.50.
SANTAMARINA e hijos.—
30 borregos frig., Laprida, a $ 13; 49 ovejas matadero, a 16.50; 21 capones matadero, a 17.50; 21 capones frig., a 17.50; 387 capones frig. Voluntad, 18.10.
SUC. BELTRAN SANSOT—
70 capones, Lonquimay, a 15.20; 14 carneros íd. a 10.
UNZUE, ALZAGA p Cía.—
62 ovejas matadero, San Enrique, a $ 14.50; 24 capones frig., a 17.50; 134 borregos íd. 16.60.
URTAZUN PEDRO y Cía.—
95 capones frig., Lamadrid, a pesos 16.80; 40 ovejas matadero, C. Suárez, a 15.50; 60 borregos íd., a 15.50.

MERCADO DE HACIENDA PORCINA

(Liniers)

Con plaza más animada se operó en la mañana, para todas las clases de cerdos.
La entrada del día fué de 1.639 cerdos.
Las compras efectuadas por los frigoríficos durante la mañana, fueron las siguientes:
Sansinena, 71; El Swift, 43 y El Armour, 272 cerdos.
Los precios variaron para cerdos flacos y generales entre X 0.36 a $ 0.40; cerdos de media gordura de $ 0.45 a $ 0.54; capones especiales de frigorífico, de $ 0.50 a 0.56; íd. para consumo, de $ 0.60 a $ 0.62 el kilo.

Ventas de hoy

IGLESIAS, B. CHANAL y Cía.—
20 cerdos, Bragado, a $ 0.61; 40 íd., Córdoba, a 0.40.
CHAPAR y Cía.—
20 cerdos, Rauch, a $ 0.36; 43 lechones a $ 9.00 cada uno.
PERRONE VICENTE—
41 cerdos, Carlos Tejedor, a 0.54; 15 íd. a 0.45; 9 íd. a 0.45.
ARZENO y Hno. F. B.—
20 cerdos, Villegas, a $ 0.52.
CROHARE SALVADOR—
RIPOLL JUAN S.—
69 cerdos, Saladillo, a $ 0.39; 20 íd., Delgado, a 0.53; 76 íd., Córdoba, a 0.60; 50 íd. Bolívar, a 0.58.
20 cerdos, Alem, a X 0.45.
DE LELLIS y FAGES Hnos.—
20 cerdos, Indacochea, a $ 0.62; 50 íd., Uriburu, a 0.60; 20 íd., Saladillo, a 0.54; 48 íd., Delgado, a 0.50; 12 íd., Matanza, a 0.47.
CROTTO Hnos.—
20 cerdos, a $ 0.60.
ESTRUGAMOU JUAN—
20 cerdos, Chivilcoy, a $ 0.57.
MANTEL, ALBERA y Cía.—
22 cerdos, Pehuajó, a $ 0.52; 20 íd. a 0.49.
SALABERRY Y BERCETCHE—
45 cerdos, Junín, a $ 0.58; 26 íd, Pehuajó, a 0.57; 17 íd. a 0.46.
LANUSSE P. y A.—
97 cerdos, Pampa, a $ 0.55; 20 íd. a 0.45; 20 íd. a 0.58; 21 íd. a 0.48; 20 íd. a 0.58; 20 íd. Madariaga, a 0.53; 66 íd. íd. a 0.40; 7 íd. a 0.38.
LALOR JUAN—
39 cerdos, Monte, a 0.36; 20 íd., Villegas, a 0.52; 20 íd. Baradero, a 0.55; 60 íd. Córdoba, a 0.53; 9 íd. Matanza, a 0.45.
VALENZUELA y BIBILONI—
19 cerdos, Caseros, a 0.45.

SOCIEDAD CIENTIFICA ARGENTINA. Cevallos 269. — Segunda citación. — Buenos Aires, abril 7 de 1924. — Señor consocio: Se invita a Vd. para la Asamblea General Ordinaria, que de acuerdo con el artículo 60. del Reglamento tendrá lugar el jueves 10 del corriente, a las horas 17 y 30 minutos, en el local de la Sociedad, Cevallos 269.

ORDEN DEL DIA

I. Consideración de la Memoria anual correspondiente al LI° período administativo.
II. Renovación parcial de la Junta Directiva para el LII° período administrativo, de acuerdo con el artículo 13 del Reglamento, o sea nombramientos para los siguientes cargos por dos años: Vicepresidente 1o., Secretario de actas, Tesorero, Bibliotecario y cuatro Vocales.
III. Integración de la Junta Directiva en caso de reelección.
IV. Designación de dos socios para aprobar el acta de la Asamblea.
Saluda a Vd. muy atte.—Eduardo Huergo, presidente; Reinaldo Vanossi, Miguel A. Solari, secretarios.
Nota: Siendo la segunda convocatoria, de acuerdo con lo que establece el artículo 6o. del reglamento, la Asamblea sesionará con el número de socios activos que concurra y que estén al día en el pago de las cuotas. 19|523 v. 9 abril

ORGANIZACION DEPORTIVA DE LA PROVINCIA

Licitación para la construcción de una pileta de natación

Llámase a licitación pública, por el término de quince días, para la construcción de una pileta de natación conforme a los planos y pliegos de condiciones formulados por la Dirección de Arquitectura de la Provincia, los cuales se hallan a disposición de los interesados en la Secretaría de la Junta Central de Deportes, de las 14 a 17 horas, todos los días hábiles, calle 55 núm. 771 en La Plata. Las propuestas deberán presentarse bajo sobre cerrado, en dicho local, el día miércoles 23 de abril, a las 11 horas, en presencia de los interesados que concurran, labrándose el acta correspondiente.—La Plata, abril 8 de 1924.—Por la Junta Central, doctor A. Condomí Alcorta, presidente.
19|521 v. ab. 23

CARNET DEL HACENDADO

Entradas en los distintos mercados y cotizaciones del día

MERCADO DE HACIENDA VACUNA

Entrada total: 8.001 animales; novillos, 2.612; vacas, 2.699; terneros, 2.682; bueyes, 8.
Compra total de los frigoríficos: 3.964 cabezas.

COTIZACIONES DEL DIA

	La libra De $	a	Estado de la plaza
Novillos especiales Baby-beef			
" excepcionales (Chilled-beef)			
" especiales de frigorífico (Chilled-beef)	0.18	0.19	Sostenida
" gordos y especiales de frigorífico, para congelar	0.15½	0.17	Animada
" cuarterones, gordos, de frigorífico	0.18	0.19	Firme
Novillitos y vaquillonas, mestizas, gordas y especiales, hasta 400 libras	0.12	0.13	Floja
" " de más de 400 libras	0.10	0.11	"
Vacas mestizas, nuevas y gordas	0.12	0.13	Animada
" generales, gordas	0.10	0.11	Encalmada
" viejas	0.07	0.09	Floja
Terneros especiales	Nominal		"
" mamones	"		"
Toros y torunos para conserva	0.09	0.11	Animada

MERCADO DE HACIENDA LANAR

Entrad total: 11.703 animales.
Compra total de los frigoríficos: 7.053. Consumo total: 3.111 cabezas

COTIZACIONES DEL DIA

	La libra De $	a	Estado de la plaza
Capones pesados, especiales	0.28	0.31	Sostenida
" livianos, gordos, de frigorífico	0.32	0.34	"
Ovejas livianas, gordas y especiales	0.25	0.27	"
" pesadas, con lana	0.22	0.24	"
Borregos especiales, de frigorífico	0.40	0.42	"
" generales " "	0.38	0.40	Animada
" " " matadero	—	—	

MERCADO DE HACIENDA PORCINA

Entrada toal: [illegible] animales.
Compra total de los frigoríficos: 386 cabezas.

COTIZACIONES DEL DIA

	El kilo De $	a	Estado de la plaza
Cerdos mestizos, excepcionales	—	—	
" " especiales de más de 140	0.60	0.62	Floja
" " " " 120 a 130 kilos	0.57	0.58	"
" " " " 100 a 110 "	0.54	0.56	"
Capones frigoríficos " " 80 a 95 "	0.50	0.53	"
" de media gordura, según clase	0.44	0.48	"
" para invernada, según clase	—	0.49	"

BOLSA DE CEREALES

ENTRADAS TOTALES

	Entradas	Mínimo	Máximo
Trigo	42.589 bolsas	8.30	10.80
Triguillo	—	—	—
Maíz	7.292 "	8.40	9.20
Lino	16.588 "	16.—	19.—
Nabo	1.410 "	12.—	15.50
Avena	7.741 "	6.20	7.55
Cebada	2.792 "	6.20	8.20
Cebadilla	—	—	—
Centeno	1.974 "	7.20	7.70
Alpiste	200 "	—	27.—
Semilla de alfalfa	1.174 "	8.—	9.—
Harina	1.898 "	—	—
Afrecho	—	—	—
Afrechillo	—	—	—
Rebacillo	—	—	—
Maní	1.418 "	19.—	22.—
Patatas	9.472 "	0.50	0.85
Garbanzos	—	—	—
Porotos	—	—	—
Ray-gras	—	—	—
Girasol	—	—	—
Maíz de guinea	—	—	—
Paja "	2.534 f. grandes	30.—	67.—
Pasto-alfalfa "	7.701 f. chicos	26.—	60.—

MERCADO CENTRAL DE FRUTOS

MOVIMIENTO DE LANAS

	1924	1923
Entrada	76.976	—
Salida	123.277	—
Entrada desde el 1o. de julio	39.686.746	30.243.995
Existencia total	3.033.561	5.312.569

COTIZACIONES DEL DIA

	Los 10 kilos De $	a	Estado de la plaza
Cruza gruesa, buena a superior	16.—	17.—	Sostenida
" " regular a inferior	—	—	
" mediana, buena a superior	—	—	
" " regular a inferior	—	—	
" fina, buena a superior	—	—	
" " regular a inferior	—	—	
Mestiza fina (Rambouillet), buena a superior	—	—	
" " regular a inferior	—	—	

BANCO ESPAÑOL DEL RIO DE LA PLATA

Fundado en 1886
Casa matriz: RECONQUISTA 200, esq. CANGALLO—B. Aires

DIRECTORIO:

Presidente — Señor José López Rosende (de la firma López, Goya y Cía.)
Vicepresidente — " Ramón Cabezas (de la firma Cabezas y Cía.)
Secretario — " Jorge A. Santamarina (de la firma Santamarina Hijos).
Vocales — " Alfredo Alvarez.
" — " Timoteo Balbín (de la firma Villamil, Balbín y Cía.)
" — " Martín B. Etcheverry (de la firma Etcheberry, Galli y Compañía).
" — " Dr. Samuel Ortiz Basualdo.
" — " Dr. Celedonio V. Pereda.
" — " Guillermo A. Udaondo.
Síndicos — " Dr. José María de Achával.
" — " Casto Orbea (de la firma Girault, Arenaza y Cía.)

El Banco, con su extensa red de Sucursales en la República Argentina, en España y en la mayoría de las plazas del extranjero, está en condiciones de atender debidamente toda clase de operaciones bancarias.

En Caja de Ahorro paga el 4 o|o anual

E. GRANÉ.—Gerente.
Buenos Aires, febrero de 1924.

FOOTBALL — PEDESTRISMO
AUTOMOVILISMO-CICLISMO

DEPORTES

BOX — ESGRIMA
PELOTA — REMO

El aviador Etcheverry finalizó ayer con éxito el Circuito Aéreo de la Provincia

Empleó en cubrir los 2070 kilómetros 19 horas 16 minutos

El conocido aviador argentino señor José Etcheverry, que en la mañana del lunes último, acompañado del aficionado Benjamín Duhau, iniciara en San Isidro, la prueba del Gran Circuito Aéreo de la Provincia de Buenos Aires, organizada por el Aéro Club Argentino, piloteando un aparato Curtis Oriole de 150 H. P. ha finalizado ayer por la tarde con todo éxito la prueba, cubriendo el recorrido de la misma que era de 2070 kilómetros en 19 horas 16 minutos.

Como ya hemos informado Etcheverry salió el lunes último del Aeródromo de San Isidro a las 6.11 horas, cubriendo en el primer día de vuelo las siguientes etapas.

Castelar, 6.21; La Plata, 7; Chascomús, 7.40; Las Flores, 8.55; Dolores, 10; Mar del Plata, 11.55; Balcarce, 12.25; Necochea, 13.15; Tres Arroyos, 14.35; Bahía Blanca, 16.05. En esta ciudad pernctaron, saliendo nuevamente ayer, a las 6, con destino a Coronel Suárez, donde descendieron a las 7; en Pehuajó, 9.7; General Villegas, 10.45; Lincoln, 11.50; Junín, 12.30; Pergamino, 13.30; San Nicolás, 14.05; Baradero, 14.30; Zárate, 15.03, y San Isidro 15.2.

Las etapas del raid han sido las siguientes:

San Isidro-Castelar, 19.500 kilómetros; Castelar-La Plata, 69.500; La Plata - Chascomús, 73.000; Chascomús - Las Flores, 111.200; Las Flores - Dolores, 130.000; Dolores - Mar del Plata, 188.000; Mar del Plata - Balcarce, 66.000; Balcarce - Necochea, 88.000; Necochea - Tres Arroyos, 139.000; Tres Arroyos - B. Blanca, 174.000; B. Blanca - Coronel Suárez, 140.000; Coronel Suárez - Pehuajó, 185.000; Pehuajó - Villegas, 133.000; Villegas - Lincoln, 135.000; Lincoln - Junín, 62.000; Junín - Pergamino, 85.000; Pergamino - San Nicolás, 70.000; San Nicolás - Baradero, 82.000; Baradero - Zárate, 57.000; Zárate - San Isidro, 63.000 kms.

El tiempo empleado por el aviador Etcheverry en cumplir el trayecto del Circuito fué de 19 horas, 16 minutos.

Por lo tanto ha superado el tiempo del aviador Hillcoat en 6 horas, 24 minutos.

Tentativas anteriores—

El primer piloto que cumplió la prueba del Circuito Aéreo de la Provincia fué Guillermo Hillcoat, quien empleó en el recorrido del mismo, 26 horas, 59 minutos, con un biplano Curtiss J. N. de 90 H. P., habiendo partido de San Isidro el 2 de marzo y llegando al punto de salida el día siguiente.

Después el piloto Leonardo Selvetti, con un aparato Ansaldo, de 328 H. P., realizó tres tentativas, sin éxito, debido a fallas del motor de su máquina.

Olimpiadas de París

Ha sido designado el equipo de tiro

Próxima partida de los tiradores

En su reunión de ayer el Comité Olímpico Argentino, después de considerar el informe de la comisión especial encargada de la selección de los tiradores que concurrirán a las olimpíadas de París, designó los equipos definitivos de tiradores en la forma siguiente:

Categoría fusil.—a) Larga distancia: Mario Genoud, Alfredo Pugnali, Benjamín Tealdi, Julio A. Roca y José J. Guido. Para el caso de que alguno de los aficionados citados no pueda trasladarse a París, y renunciase la designación, se nombró al señor Antonio Daneri, para reemplazarlo.

b) Distancia 300 metros, internacional. Abelardo Rico, teniente coronel Adolfo Arana, Juan Martínez, Jorge del Mazo y Juan Papis. Se designó a Libero Amaducci, para reemplazar a cualquiera de los nombrados que declinase la designación.

En la categoría fusil, no se designó suplente para trasladarse juntamente con los efectivos, por considerar el comité que pueden serlo recíprocamente los tiradores de ambos equipos, ya que entre la realización de uno y otro concurso hay una diferencia de 10 días.

Categoría pistola.—a) Distancia 50 metros, internacoinal: Félix T. Aráuz, Matías Osinalde, Carlos Ballestrini, Asdrúbal Ballestrini y Andrés Cummis. En esta arma se consideró conveniente designar suplentes, recayendo el nombramiento en Manuel Salgueiro y Alfredo J. Orfila.

b) Blaco silueta, velocidad, distancia 25 metros: doctor Lorenzo Amaya y Víctor Bigand (hijo). Los otros dos tiradores que faltan para completar el equipo serán seleccionados en París, entre los siete designados paar el consumo de 50 metros internacional.

Los capitanes de los equipos de fusil y pistola serán elegidos por los mismos tiradores.

Se designó delegado al señor Antonio Sirito, tesorero honorario de la Confederación Nacional de Tiro.

Los equipos de tiradores se embarcarán en el vapor "Eubée" el 20 del corriente mes, habiéndose ya obtenido los pasajes correspondientes.

El delegado señor Sirito se ha dirigido telegráficamente a todos los designados, comunicándole la resolución del Comité Olímpico y solicitándoles comuniquen su aceptación por la misma vía, antes de la noche de mañana.

La comisión de selección ha citado a los tiradores del equipo de larga distancia con fusil para iniciar mañana en Campo de Mayo su entrenamiento, que continuará en lo sucesivo, durante los días lunes, miércoles y viernes hasta el día de la partida.

Asamblea del Club Atlético River Plate

En el campo de deportes que el Club Atlético River Plate, posee en la Avenida Alvear y Tagle, continuará el lunes próximo a las 20.30 horas la asamblea de los socios del mismo, que pasó a cuarto intermedio el día 14 del mes de marzo último.

El amplio estadio del Luna Park quedará habilitado el sábado próximo

Ultimos preparativos y arreglos — Una visita a su instalaciones

Un nuevo estadio será inaugurado el sábado próximo, el mayor de todos y el llamado a tener una importancia extraordinaria en nuestra capital.

Este nuevo estadio a inaugurarse es el del Luna Park, situado en las calles Corrientes y Cerrito, y en el que ya se está terminando el levantamiento de las amplias instalaciones para comodidad del público y donde en lo sucesivo se realizarán torneos de boxeo.

Los grabados muestran el amplio estadio del Luna Park e instalaciones del mismo, cuyos trabajos están próximos a terminarse.

Una legión de obreros trabaja asiduamente con el fin de dejar listas para el día de la inauguración, que como decimos más arriba, será el sábado próximo, todas las tribunas y demás dependencias del mismo.

Las comodidades del amplio estadio no pueden ser mejores, pues desde cualquier parte se puede observar perfectamente hasta la más mínima incidencia que ocurra en el ring, que se ha colocado en condiciones inmejorables.

El nuevo estadio del Luna Park ofrece una capacidad para una concurrencia mayor de 8.000 personas y estará iluminado con numerosas bombitas eléctricas.

Sobre el ring se colocarán grandes focos, lo que permitirá apreciar al público muy bien el desarrollo de los combates que en él se realicen.

También ha sido levantado un amplio palco para las autoridades municipales y policiales.

Por todas estas características, el nuevo estadio del Luna Park, se trata de un esfuerzo bonito y digno de elogio.

En las obras del nuevo estadio la empresa ha invertido ya una cantidad considerable de dinero, la cual está dispuesta a ampliar, para dar mayor comodidad al público.

Con motivo de la inauguración del estadio del Luna Park, se realizará el sábado próximo a las 21 horas un gran festival de boxeo, cuyo número principal del programa es el match revancha a 12 rounds de 3 minutos cada uno, con guantes de 4 onzas, entre los profesionales Víctor Calella y Orlando Reverbieri.

El match de semifondo que será a 10 rounds de 3 minutos cada uno, con guantes de 4 onzas, estará a cargo de los profesionales Miguel Ferrara y Graciano Salaberry.

En esta pelea Ferrara hace su debut como profesional.

Antes de estos encuentros se realizarán los siguientes matches preliminares, a 5 rounds de 2 minutos cada uno, con guantes reglamentarios:

Guimaraes v. Perazzo; Gazcón v. Cadenas y Hugo Mellante v. Justo Avelaneda.

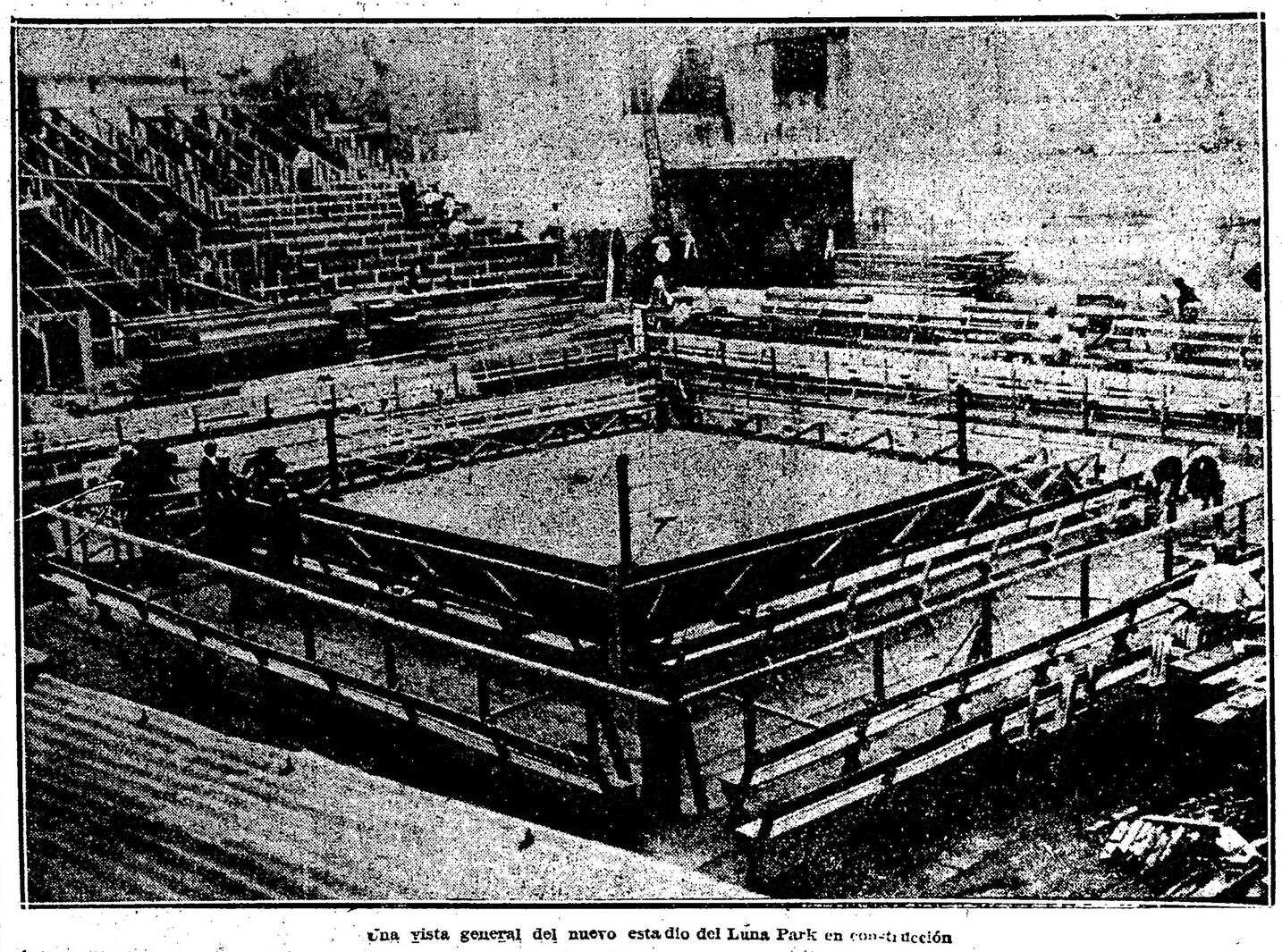

Una vista general del nuevo estadio del Luna Park en construcción

En el Hindu Club se realizó anoche un interesante festival pugilístico

En la pelea de fondo el jurado dió el triunfo a Héctor Méndez

Como informáramos en su oportunidad, anoche se realizó en el ring del Hindú Club el festival organizado por el Pugil Club en honor y beneficio del conocido profesor Leneve.

Numeroso público asistió al mismo, el que siguió con marcado interés el desarrollo del interesante programa preparado.

Las preliminares dieron ocasión de presenciar varios nock-out, interesantes bajo todo punto, pues todos los que subieron al ring lo hicieron animados del propósito de mostrar sus conocimientos en el arte de la defensa propia.

Estas tuvieron el siguiente resultado: Categoría gallo: G. Naveda v. Cósada, ganó el primero por nock-out en el 2 round.

Categoría liviano: Júpiter Kid y A. Schoeder, match draw.

Categoría medio mediano: A. Gómez v. O. Felipé. Esta fué una vulgar pelea, pues ninguno de los dos que se hacían llamar boxeadores, tenía ni los más elementales conocimientos de las reglas del box. Apesar de ellos hicieron un encuentro interesante, por lo movido, adjudicándose el triunfo por nock-out en el 5o. round, A. Gómez.

Manuel Gallardo, el conocido y apreciado aficionado, hizo una exhibición de tres rounds con los aficionados Tomasoni y Martínez y con el profesional Couto, demostrando su estado inmejorable, que el público premió con una larga salva de aplausos.

Casella v. Della Torre—

Esta pelea era esperada con verdadero interés, pues conociendo las condiciones que de pugilista hace alarde el aficionado Della Torre, sus admiradores y el público que se deja llevar por el patriotismo, esperaban la derrota del uruguayo. Pero no sucedió así. Si buena fué la pelea, digno es el hacer constar que el fallo fué bien adjudicado, del momento que Casella pegó más y mejor, cosa que no hizo Della Torre que se dedicaba a estudiar a su contrario y solo entraba una que otra vez, en los distintos rounds. Nosotros creemos que el fallo ha sido bien dado, razón por la cual debemos criticar a los que no saben acatar la derrota del favorito y dan demostración de incultura que hablan muy poco en favor del grado de adelanto que debe haber alcanzado el deporte en general en nuestro país.

Match de fondo: Héctor Méndez v. Eugenio Pagani—

Este match había despertado una espectativa extreordinaria entre los milares de aficionados que siguen la evolución del noble deporte. Méndez debía enfrenter a un boxeador que la opinión lo consideraba con méritos bien adquiridos para hacer pelígrar su título de campeón sudamericano, motivo por el cual al aparecer ambos pugilistas al ring, fueron recibidos entre los aplausos del "soberano". La pelea fué interesante pues dió ocasión de demostrar el estado de Pagani, como así también la brillante defensa de Méndez y el peligro de la derrota, cosa que vislumbraba en el 4 round. El fué si se quiere, dado, con un criticismo que no comprendemos, el momento que cuando un boxeador sube al ring, va dispuesto a pegar sin contar con la simpatía que se tomano cuenta entre los miembros del jurado. Esta pelea debió ser y en caso de haber un ganador fué Pagani y no Méndez, como lo resolvieron los señores miembros del jurado. Como después de la pelea ya se hablaba de la revancha, peremos la misma para juzgar si nfamos razón al discutir este dado con cierta benevolencia al hoy detenta el título de campeón sudamericano de peso medio no.

Lo que fué la pelea—

Primer round: Ni bien puestos en guardia, ambos pugilistas se estudian y el primero en tocar es Pagani quien entra con una derecha a la cara de Méndez. Este reacciona con su conocido estilo de pelear y sigue colocar algunos recios golpes a su contrario. Al finalizar el round Pagani vuelve a entrar y elude con rápida arremetida del campeón. Es indudable que este round fué de Pagani por su mayor acometividad para atacar. En el segundo round ambos combatientes entraron con ímpetus de terminar la pelea, dando una bonita impresión por los cambios recesivos de golpes que se sucedieron adjudicándose Pagani, por su mayor eficacia en los golpes este round.

Méndez reaccionó en el tercer round y consiguió hacer sentir la fuerza de su punch a su contrario pero no haciendo peligrar mayormente su seguridad. En el desarrollo del cuarto round pareció que Pagani conseguiría la victoria por knock-out, dada la serie de golpes que descargó sobre su fuerte rival. En el round se especializó por el cambio de golpes continuo que interesó vamente al numeroso público que seguía con ansiedad el desarrollo de tan interesante match. El último round fué una repetición del anterior, llegando algunos momentos en que pareció que el campeón sudamericano caería sobre la lona, dada la eficacia de los golpes de Pagani. Pero su gran cancha y sus vastos conocimientos del arte de la defensa personal, fueron las causas principales para que no anotara en su ficha pelea, un pérdida por nock-out.

Al dar el fallo del jurado, que fué recibido con verdadero desagrado por la mayoría del público, que justicia reconoció que Pagani había peleado mejor y con mayores méritos a ser declarado vencedor.

Como decíamos al principio de esta crónica, la pelea debió ser nula y repetimos, en caso de haber un vencedor este fué Pagani.

Federación Ciclista Argentina

Pruebas de selección olímpica

A fin de comprobar las condiciones de los ciclistas inscriptos para participar en las pruebas de selección de las cuales resultará designado el equipo ciclista que posiblemente participará en las olimpíadas de París, la Federación ha resuelto efectuar dos carreras que tendrán lugar los días domingo 13 y jueves 17 del corriente.

Ambas se disputarán sobre el camino adoquinado de Gerli a La Plata, el mismo sobre el cual tuvo el Campeonato Argentino de Resistencia el domingo último, la primera en un recorrido de 94 kilómetros y la segunda sobre 150 kilómetros. Como se anunció oportunamente, cada competidor deberá efectuar el trayecto íntegro completamente solo, no permitiéndose ninguna forma de entrenamiento, y serán largados con cinco miutos de itervalo entre cada uno.

Por la forma de la selección, las carreras mencionadas no pueden interesar a los espectadores, dado que únicamente será posible observar la salida y llegada aislada de todos los competidores, pero para estos se trata de la prueba más severa posible, que les ejige en cada momento el máximo del esfuerzo, sin permitirle conocer su posición hasta finalizar todo el trayecto establecido.

Figuran inscriptos los siguientes ciclistas: José N. Zampicchiatti, Antonio De Loma, Cosme Saavedra, Atilio Marchetti, Luis A. De Meyer, Juan Salatino, Antonio Malvassi, Antonio Villanueva, Eugenio R. Gret, José López y Antonio Del Gesso, de la Capital Federal; Roberto Galluzzi y Emilio Ferrari, de La Plata; José Peralta, de Rosario; Julio Emilio Polet, de Mar del Plata; Victorio Valentini, de San Francisco (Córdoba); Francisco Micheri, de Córdoba; Italo Humberto Lucini, de Olavarría. El corredor Felipe Queirolo, de Godoy Cruz (Mendoza) no podrá participar por haberle negado autorizacin el ministro de Guerra, necesaria por su condición de conscripto.

De los 18 participantes, 16 son argentinos nativos y sólo 2, Malvassi y Galluzzi, son ciudadanos naturalizados.

A excepción de Lucini, de Olavarría, todos los inscriptos son socios de instituciones afiliadas a la Federación Ciclista Argentina y poseen su licencia de corredor ciclista reconocida por la Unión Cycliste Internationale. Por su parte, el corredor Lucini ha firmado el compromiso de cumplir las disposiciones reglamentarias de la Federación y en consecuencia se halla habilitado para intervenir en las eliminatorias.

Han sido designados cronometristas los señores Paul Dupin y Héctor S. Corona, del Moto Club Argentino; Ernesto Velazco Suárez, de la Federación Atlética Argentina, y Arnoldo Bernasconi, presidente de la Federación Ciclista Argentina.

Esta noche, en el local de la Federación, calle Viamonte 1066, será sorteado el orden de salida de los competidores, quedando fijada para el primero, las 7 horas, desde Gerli, frente a la casilla de la policía caminera.

CAMPEONATO ARGENTINO DE RESISTENCIA

El corredor Antonio De Loma ha quedado reconocido en su condición de campeón argentino de resistencia del año 1914, después del triunfo obtenido en la carrera realizada el domingo último sobre un conjunto de 35 competidores de todas partes de la República y todos ellos clasificados en sus respectivas eliminatorios. Nacido en la Capital Federal, de 26 años de edad, actúa en el deporte ciclista desde 1915, habiendo ya obtenido el mismo título en los años 1918 y 1919. Su licencia de corredor lleva el número 384 y ha sido obtenida por intermedio del Club Deportivo América.

El tiempo establecido por De Loma es de 2 horas 52 minutos 39 segundos y 2.5 para hacer 93 kilómetros 500 metros. Promedio horario: 32.492 metros.

Primer Circuito de Otoño

De acuerdo con la resolución tomada oportunamente, hoy a las 18, vence el plazo fijado para la admisión de las inscripciones para la carrera automovilística denominada Primer Circuito de Otoño a correrse el domingo próximo en el circuito llamado Grande de Morón, sobre un recorrida total de 400 kilómetros.

Los interesados pueden solicitar en la gerencia del Automóvil Club Argentino, Florida 640, cualquier dato sobre la prueba, como asimismo, los reglamentos respectivos.

Se inició anoche el campeonato universitario de water-polo

El equipo de Ingeniería que venció al de Medicina por cuatro goals contra cero.

Ante una concurrencia muy numerosa se inició anoche con gran éxito en la pileta de la Asociació Cristiana de Jóvenes el campeonato universitario de Natación, organizado por la Comisión Universitaria de Deportes.

Para tomar parte en este campeonato se habían inscripto las Facultades de Ingeniería, Medicina, Derecho y Ciencias Económicas.

En el primer partido disputado anoche se midieron los equipos representativos de las Facultades de Ingeniería y Medicina.

El partido que se inició minutos después de las 21.30, resultó muy interesante, no obstante lo pequeño

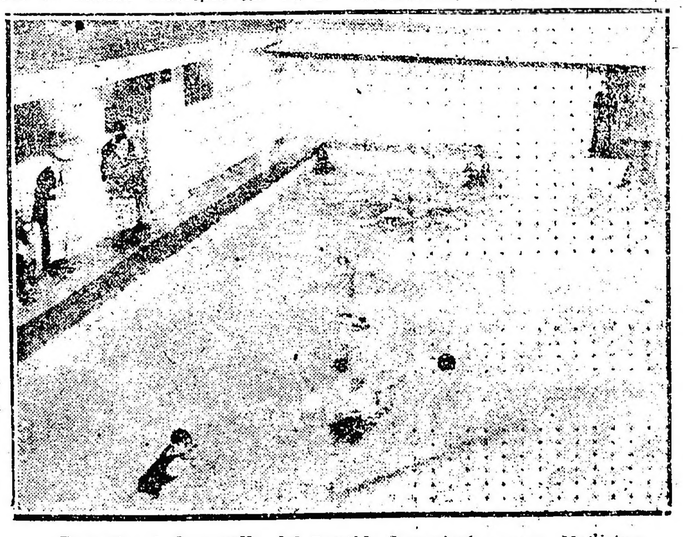

Durante el desarrollo del partido Ingeniería versus Medicina

dominio del cuadro de Ingeniería.

Se adjudicó el triunfo el equipo de Ingeniería por cuatro goal a cero, marcados por H. Nin Mitchel, Echeverrigaray, R. Bustamante y A. Solachi.

Los cuadros estaban así constituídos:

Ingeniería: A. Gilardone; L. Cárdenas y F. Echeverrigaray; H. Nin Mitchel, R. Bustamante y A. Solachi.

Medicina: R. Escudero; J. Sepich y R. Raufet; F. Terino, J. W. Behrensen y F. Montoriano.

Terminado el primer partido ocuparon la pileta los equipos representativos de las Facultades de Derecho y Ciencias Económicas.

En la primera parte de juego la lucha resultó muy reñida e interesante, notándose numerosas jugadas bonitas.

No sucedió lo mismo en el segundo período en que el equipo de Derecho se colocó en la ofensiva, dando abundante trabajo al cuadro contrario para evitar la caida del arco.

El encuentro terminó con el triunfo del cuadro de Derecho por tres goals contra uno de sus rivales.

Los tantos del equipo vencedor fueron marcados por C. Mercado y S. Vázquez (dos) y el cuadro de Ciencais Económicas por M. Bertoletti.

Los cuados formaron de la siguiente manera:

Derecho: R. Zúñiga; S. Vázquez y A. J. Montoriano; C. Vázquez, M. Benítez Cruz y C. Mercado.

Ciencias Económicas: A. Cranwell; J. Dañe y A. Rocca; M. Bisotlett, M. Aris y A. Orsi.

En el mismo local continuará esta noche, a las 21.55 horas, el campeonato, disputándose los encuentros siguientes:

Ciencias Económicas v. Medicina y Derecho v. Ingeniería.

El equipo de la Facultad de Derecho que venció al de Ciencias Económicas

Campeonato Sudamericano de Atletismo

HA SIDO DESIGNADA LA REPRESENTACION DEL URUGUAY

En su última reunión, la Federación Atlética del Uruguay designó a los aficionados que la representarán en el próximo campeonato sudamericano de atletismo que se realizara en esta capital, en la semana próxima.

Los atletas designados son los siguientes:

Para las carreras de 100 metros, Juan C. Felito, Carlos Bastos, Pedro G. Estape y Gervasio Fosadas Belgrano; para la de 200 metros, Carlos Bastos, Juan C. Felito e Isabelino Gradín; para las de 400 metros, Isabelino Gradín, Juan Curuchet Maggi, Raúl Laffitte y otro competidor que será designado mañana; para las de 800, Héctor Sgarbi y Alfredo Iglesias; para las de 1.500; Andrés Plazza y Juan R. Vistiola; para las de 3.000; Gilberto Andrade y Andrés Plazza y para las de 10.000; Juan B. Caruso.

Para cross country: Rodolfo Sáenz salto en alto: Enrique J. Chazot, Carlos A. Fernández y Carlos Patino; salto en largo: Juan C. Felito, Angel L. Colombo y Manuel Cotan; triple salto: Angel L. Colombo y Leandro Gómez Harley; salto con garrocha: José Frerot, Mario Morlan y Julio Tampied; para las carreras de 110 metros de vallas: Leandro Gómez Harley y César Tartaglia; lanzamiento de la bala: Alejandro Panigatti, David Estévez Martín y Julio Tampied; lanzamiento del disco: David Estévez Martín y Ricardo López; lanzamiento del martillo: José L. Moreno, David Estévez Martín y Alejandro Panigatti; de la jabalina: Angel Bittamiglio. Para pentathlon: Manuel Cotan; entrenadores: Julio Pereyra y Roberto Mosco.

La Federación Atlética estará representada por una delegación compuesta por los señores Alfredo Laenz, Antonio M. Bórderes y José A. Astengo.

Criterium intersocial

Para el domingo 20 del corriente el Club Ciclista Nacional organizará por séptima vez la prueba denominada Criterium Interscocial, bajo los reglamentos y contralor de la Federación Ciclista Argentina, reservada para equipos representantes de clubes afiliados, formados por un corredor de primera categoría y otro de segunda o tercera o dos corredores de estas dos últimas categorías. El reglamento de esta carrera no permite la formación de equipos por corredores de primera categoría exclusivamente.

El recorrido establecido por esta manifestación ciclista es el de Plaza Vicente López, San Isidro, Vicente López, San Isidro, Vicente López, San Isidro, Vicente López, San Isidro, hípica, 65 kilometros, aproximadamente.

Las inscripciones deben ser formuladas directamente por las instituciones que tuvieren socios corredores que formen equipos para intervenir en esta disputa.

El costo de las mismas es de $ 4 por equipo, sin distinción de categorías, y el respectivo registro será cerrado el próximo lunes 14 del corriente, a las 22 horas, pudiendo hasta esa fecha enviarse las inscripciones a la secretaría del club organizador, calle Gazcón 724. Los socios del Club Ciclista Nacional podrán inscribirse libres de derecho alguno.

Celebrando el séptimo aniversario de la fundación del Club Ciclista Nacional, la comisión directiva del mismo ha resuelto llevar a cabo el domingo 27 del corriente mes una fiesta campestre en el vecino pueblo de Olivos. Oportunamente se dará a conocer mayores detalles sobre esta fiesta en preparación.

Gran Premio 1924

La C. D. del Automóvil Club Argentino ha de fijar en estos días la fecha en que serán distribuídos los premios a los corredores que se clasificaron en la carrera automovilística Buenos Aires-Córdoba-Buenos Aires, por el Gran Premio 1924.

Revisados los cómputos generales de la prueba, la subcomisión de carreras de la citada institución ha establecido que el premio Regularidad, consistente en una plaqueta de oro donada por el señor Santiago Motta, le corresponde al señor Mariano de la Fuente.

Nueva comisión

La nueva comisión directiva del Club Atlético Daviyco, para el período 1924-1925, ha quedado así constituída:

Presidente, Tomás Sode; vicepresidente, José Tiboldi; secretario, Daniel G. Posadas; prosecretario, Arturo W. Sly; tesorero, Miguel A. Patatucci; protesorero, José M. Torre; vocales: Manuel Suárez García, José Martínez, Faustino Jiménez, Pedro Tucat y Ricardo Farina; comisión revisadora de cuentas, Joaquín Daponte y Pablo Millibovsky.